Fundador: Eduardo de Queiroz Monteiro www.folhape.com.br
Sua edição de fim de semana sábado/domingo Recife, 10 e 11 de agosto de 2024 ano XXVII nº 187

FOLHA DE PERNAMBUCO MAIS

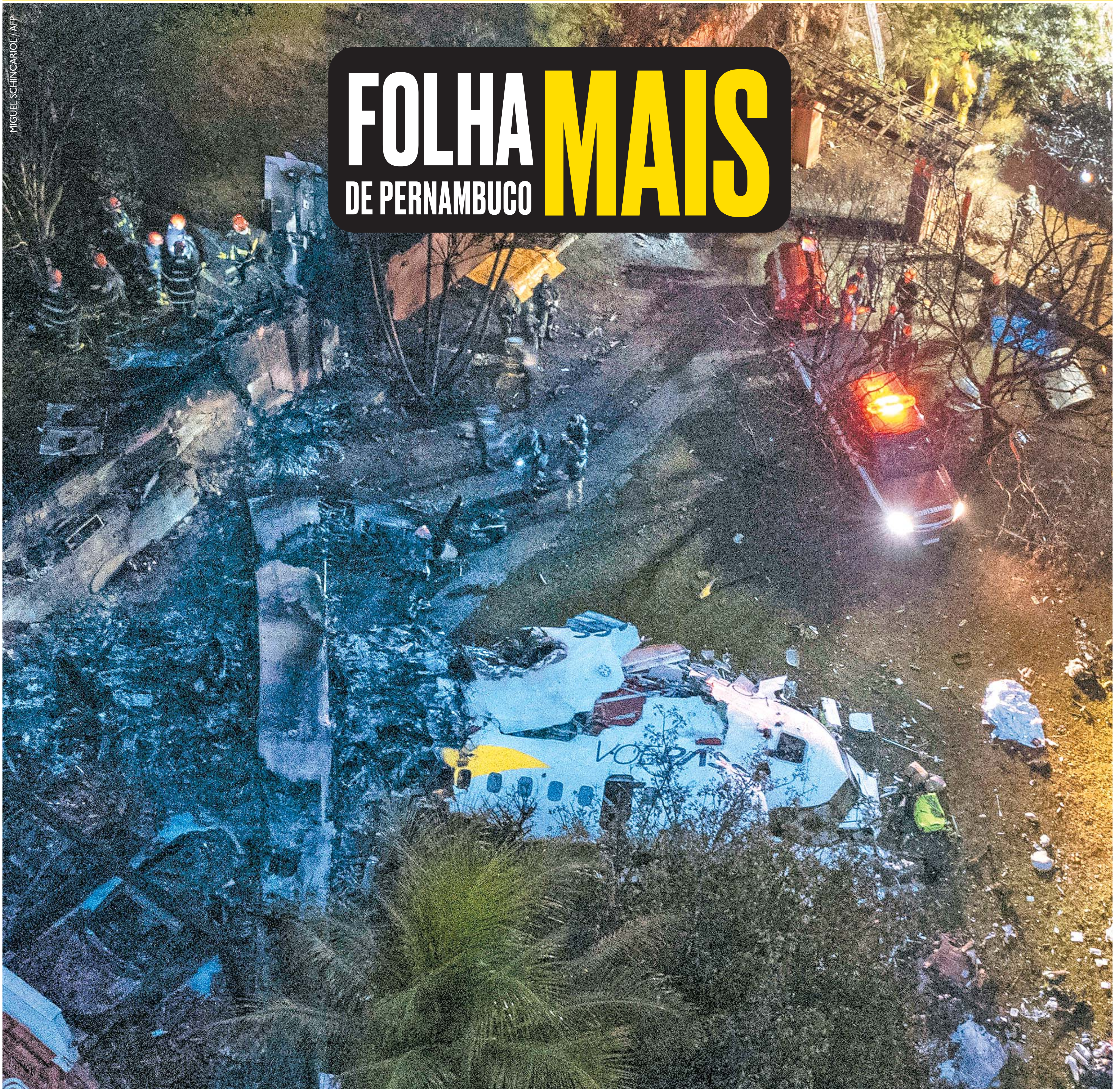
MIGUEL SCHINCARIOL / AFP

Avião turboélice modelo ATR-72 saiu de Cascavel (PR), com destino a Guarulhos (SP), e caiu sobre o terreno de um condomínio. Não houve vítimas em solo

61 VIDAS PERDIDAS

A tragédia com o avião da Voepass, que caiu em um condomínio, em Vinhedo (São Paulo), chocou o Brasil. Não houve sobreviventes. A aeronave levava 57 passageiros e quatro tripulantes. O Centro de Investigação e Prevenção de Acidentes Aeronáuticos (Cenipa) vai apurar as causas. Confira a lista com os nomes das vítimas e saiba mais detalhes. PANORAMA >> PÁGINAS 6, 7, 8 E 10

PREÇO PROMOCIONAL PARA VENDA AVULSA | R$ 2,00
ISSN 1807-9377

No ano em que completa 10 anos da morte do ex-governador, homenagens relembram o líder político. Atos têm início neste sábado (10), dia em que ele completaria 59 anos

ANDRÉ NERY

Aliados organizam atos para homenagear socialista. Último evento será realizado em agosto de 2025, quando ele completaria 60 anos

Legado de Eduardo Campos é reverenciado

ANTHONY SANTANA
BETANIA SANTANA

A trágica morte do ex-governador Eduardo Campos completa 10 anos na próxima terça-feira, no dia 13 de agosto. Vários eventos estão marcados para homenagear o líder político, em Pernambuco e em Brasília. As homenagens, contudo, tem início neste sábado (10), data em que o líder político completaria 59 anos, com um encontro das executivas nacional e estadual do partido no Recife, às 9h, na Usina Dois Irmãos, bairro de Apipucos.

O evento fará abertura do "Ano Eduardo Campos", que vai contar com uma série de atos para relembrar e discutir o legado do ex-governador, com encerramento em agosto do ano que vem, quando o líder socialista completaria 60 anos.

Eventos

Além do ato partidário, Eduardo Campos será lembrado também na Assembleia Legislativa de Pernambuco (Alepe), numa sessão alusiva aos dez anos de sua partida, que será realizada às 18h da próxima segunda-feira (12). No dia 13, dia exato da tragédia que vitimou o político, uma missa, que se repete anualmente, será celebrada na Igreja de Casa Forte.

Brasília também terá homenagens a Campos, com uma sessão solene da Câmara dos Deputados no dia 14, às 9h. O tributo foi uma proposição do deputado federal Pedro Campos, filho do ex-governador que está seguindo os passos do pai na vida pública. "A ideia é trazer o quanto Eduardo continua vivo nas nossas ações, intenções, na nossa forma de fazer a política, de valorizar sempre uma política que entrega resultado para as pessoas que é fincada em valores importantes, de defender sempre aqueles que mais precisam, a democracia, então tudo isso vai estar muito presente nessas ações e nesse "Ano Eduardo" que o PSB vai celebrar", explicou.

Referência

Filho do ex-governador, o prefeito do Recife, João Campos (PSB), destaca a referência e valores deixados por Eduardo Campos. "O grande ensinamento que ele deixa é fazer as coisas bem feitas, com o coração. Não basta ter uma boa ideia, Eduardo mostrou que a boa ideia tinha que ser transformada numa grande ação, que incluísse aqueles que precisam e esperam a presença do estado. Ele foi um cara completo, a maior liderança política que esse estado viu, faz muita falta à política, ao Brasil e àqueles que acreditam que a boa política é que de fato pode transformar vidas", lembrou o prefeito.

Assembleia Legislativa de Pernambuco e Câmara dos Deputados também promovem atos em homenagem ao líder político

Conciliador

Irmão de Eduardo, o advogado Antônio Campos (PRTB), afirmou que Eduardo queria ser um ponto de união do Brasil e se anteviu à polarização existente hoje. "Eduardo vivo poderia ter evitado essa polarização e ser um ponto de convergência do Brasil. Ele tentou ser um projeto nacional de união do Brasil e não de polarização e radicalização da política brasileira", idealizou.

Para Pedro Campos, o caráter conciliador de Eduardo é que mais faz falta no cenário político atual. "Eduardo faz falta, porque ele mostrou uma capacidade de unir e escutar que hoje a gente não vê acontecer na prática. Eduardo e a forma de fazer política dele, dava a esperança de que mesmo diante desse cenário mais acirrado, mais polarizado, seria possível construir um caminho de diálogo", externou

Legado

O presidente nacional do PSB, Carlos Siqueira, destacou a herança deixada por Eduardo para o País e para o partido. "Quando vivemos tempos difíceis, como recentemente, de ameaça à democracia brasileira, a força das convicções de Eduardo sempre nos animou a superar os obstáculos e seguir em frente. Somos portadores das suas ideias, 'não desistiremos do Brasil', como ele afirmou."

Defensor da participação feminina no PSB, Eduardo também foi lembrado pela secretária nacional de mulheres da sigla, Dora Pires, que ressaltou que foi o governo dele quem criou a primeira Secretaria da Mulher de Pernambuco e o programa Mãe Coruja, premiado pela ONU. "Me orgulha muito ter convivido com ele e constatar que, mesmo já tendo passado dez anos de seu falecimento, ele continua ainda muito vivo e inspirador entre nós."

Baco2512

DSDSDS

Ex-gestor federal disse que pretende doar parte dos conjuntos de joias recebidos para Santa Casa de Misericórdia de Juiz de Fora

Bolsonaro diz que quer doar presentes recebidos

Ex-presidente diz que julgamento do TCU que isentou Lula de devolver relógio de luxo se aplica a presentes recebidos por ele

RICCO VIANA

Após o Tribunal de Contas da União (TCU) decidir que o presidente Lula (PT) não precisa devolver o relógio de luxo que ganhou, em 2005, em seu primeiro governo, o ex-presidente Jair Bolsonaro disse acreditar que, por analogia, pode ficar com os presentes que recebeu durante seu mandato, de 2018 a 2022, incluindo as joias recebidas pela Arábia Saudita, avaliadas em R$ 6,8 milhões, que viraram alvo de investigação da Polícia Federal.

“A questão de joias, que me acusam, é um presente pessoal meu. O TCU acabou de decidir que aquele relógio do Lula, em torno de R$ 60 mil reais, é dele. Acho que por analogia, os outros são meus”, afirmou, em entrevista à Rádio CBN, divulgada nesta sexta-feira (9),

O ex-presidente ainda disse que pretende leiloar parte dos presentes recebidos. “Se o TCU está dizendo que o do Lula é dele, pretendo pegar um conjunto desses (presentes), leiloar e doar para Santa Casa de Juiz de Fora, onde fui salvo no dia 6 de setembro de 2018”, disse Jair Bolsonaro, citando o hospital que o atendeu após sofrer atentado na campanha presidencial de 2018.

Aliados

Sobre estar rodando o Brasil para ajudar candidatos nas eleições municipais da direita, Bolsonaro disse que, se não ajudar a eleger prefeitos, que ao menos consiga vereadores conservadores. “Todo município é importante e temos muita dificuldade em achar candidatos bons. Se não conseguirmos eleger prefeitos, que ao menos a gente emplaque dois ou três vereadores, que são o primeiro degrau da política”, disse o ex-presidente.

Ainda durante a entrevista, Bolsonaro questionou também as décadas de governos de esquerda no Nordeste. "Aqui está sendo governado pela esquerda há 20 anos. Pela ideologia da esquerda, deveria ser a melhor região do Brasil. Mas não é. Por que há tantos nordestinos indo para São Paulo e tão poucos paulistas vindo para o Nordeste?", indagou. O ex-gestor ainda revelou a pretensão de disputar a Presidência da República novamente.

Carreata é alvo de ação judicial

O juiz da 2ª Zona Eleitoral do Recife, Marcone José Fraga do Nascimento, ordenou que o PL e o seu candidato a prefeito do Recife, Gilson Machado se abstenham de realizar uma carreata neste sábado (10) com a participação do ex-presidente Jair Bolsonaro. Na decisão, o juiz afirma que Machado e o próprio PL poderão pagar uma multa diária de R$ 100 mil, caso não cumpram a decisão.

Após a decisão, o advogado Emílio Duarte, que representa Gilson e o Partido Liberal do Recife, garantiu que o postulante vai seguir a legislação. Neste sábado, aliados de Bolsonaro vão se reunir às 10:30, na zona sul do Recife, e irão até o Clube Português, onde Bolsonaro participa de um encontro com apoiadores. Antes disso, às 8:30 da manhã, haverá um café da manhã entre Jair Bolsonaro e membros do PL, com a presença de Machado. “Gilson Machado vai cumprir exatamente o que diz a legislação eleitoral. A campanha só pode ser feita a partir do dia 16 e respeitamos isso. Por isso, embora participe do café da manhã e do evento fechado às 11h, Gilson não participa da carreata”, garantiu Emílio Duarte.

PREFEITURA DO RECIFE
GABINETE DE GERENCIAMENTO DO PROMORAR
GRUPO DE CONTRATAÇÃO PROMORAR 001
AVISO DE RESULTADO DE LICITAÇÃO

PROCESSO LICITATÓRIO Nº 008/2024 – GC PROMORAR 001 –LICITAÇÃO PÚBLICA NACIONAL N° 004/2024 – Objeto: CONTRATAÇÃO DE EMPRESA DE ENGENHARIA E EXECUÇÃO DE OBRAS PARA EXECUTAR A REQUALIFICAÇÃO DO PARQUE LINEAR ALAGÁVEL DO CAMPO DO SENA, LOCALIZADA AV. DESEMBARGADOR NESTOR DIÓGENES DE MELO, BAIRRO DO BARRO, NA CIDADE DE RECIFE-PE. Licitante vencedor: **CONSTRUTORA MASTER EIRELI**, CNPJ: 10.698.641/0001-15, com o valor de R$ 3.481.047,44. Recife, 09 de agosto de 2024. Michelline Bezerra de Oliveira Beltrão – Agente de Contratação GC ProMorar 001.

PREFEITURA DO RECIFE
GABINETE DE PROJETOS ESPECIAIS
COMISSÃO ESPECIAL DE LICITAÇÃO
CONCORRÊNCIA Nº 008/2023
AVISO DE REVOGAÇÃO

OBJETO: contratação de serviços de engenharia consultiva para gerenciamento, supervisão e fiscalização para requalificação com ampliação do antigo Centro Social Urbano Bidu Krause para implantação do Centro Comunitário da Paz – COMPAZ, Creche e Equipamentos Esportivos, localizado no bairro do Curado na Cidade do Recife. A Comissão Especial de Licitação torna publico, a quem interessar possa, que a Senhora Chefe do Gabinete de Projetos Especiais resolveu REVOGAR a Licitação em referência, por razões de interesse público, na forma prevista no Art. 49 da Lei Nº 8.666/93.

Recife, 09 de agosto de 2024
Ana Paula Rodrigues
Presidente da Comissão Especial de Licitação

Baco2512

ARTHUR MOTA

Jair Bolsonaro discursou para apoiadores e participou de uma carreata logo em seguida

Ex-gestor realiza ato em Camaragibe

Ao lado de aliados, ex-presidente disse que colocou "um ponto final na corrupção do Brasil" e criticou Governo Lula

RICCO VIANA

Após agenda em municípios da Zona da Mata de Pernambuco, o ex-presidente Jair Bolsonaro (PL) participou de uma carreata em Camaragibe, na Região Metropolitana do Recife, no fim da tarde da última sexta-feira (9). Ao lado do candidato do PL à Prefeitura da cidade, Felipe Dantas; e do candidato à Prefeitura do Recife, Gilson Machado, o ex-presidente discursou e cumprimentou apoiadores.

"Nós botamos um ponto final na corrupção do Brasil. Pergunte a qualquer prefeito daqui de Pernambuco se faltou dinheiro para eles enquanto eu era presidente da República", disse Bolsonaro, que em seguida, prometeu "expulsar o PT da região".

Gilson Machado discursou antes do ex-presidente e gritou - repetidamente - "Bolsonaro é Felipe, Felipe é Bolsonaro", em apoio ao candidato do Partido Liberal em Camaragibe. No palco, estavam os deputados federais Coronel Meira e Pastor Eurico; e os deputados estaduais Alberto Feitosa e Joel da Harpa. Todas as lideranças são do PL.

Governo

O ex-presidente relembrou momentos do seu governo, dizendo que durante a pandemia, comprou vacina para todos os brasileiros, apenas não quis obrigar a população a tomá-la. Bolsonaro também justificou a ausência na posse do presidente Lula, afirmando "não passar a faixa para um ladrão".

A cada frase de efeito de Bolsonaro, uma equipe de sonografia colocava uma espécie de vinheta de suspense.

Após o discurso, Jair Bolsonaro e sua comitiva saíram pelas ruas de Camaragibe em uma mistura de carreata e motociata, com músicas que marcaram a campanha de 2022 e barulho de motos forçando o motor. O ex-presidente encerrou a noite em um restaurante no Recife, em um jantar privado e fechado à imprensa, com empresários pernambucanos.

Agenda

Neste sábado (10), Bolsonaro participa de um café da manhã com membros candidatos a vereador do Recife e aliados em seu hotel, por volta de 8h. Em seguida, ele faz um percurso, com apoiadores, da Avenida Boa Viagem até o Clube Português, onde fará sua última agenda em Pernambuco após 4 dias de compromissos no Estado.

Ismênio Bezerra entrega cargo em secretaria

BETANIA SANTANA

Seis meses depois de estar à frente da Secretaria de Criança e Juventude de Pernambuco, o secretário Ismênio Bezerra entregou o cargo nesta sexta-feira (9). Oficialmente, ele deve desvincular-se da pasta na próxima semana. O cargo foi resultado de uma articulação entre o presidente nacional do PDT, Carlos Lupi, e a governadora Raquel Lyra (PSDB), mesmo sem a legenda ter representatividade na Assembleia Legislativa.

Esta será a 13ª mudança na titularidade das secretárias, desde o início do Governo Raquel Lyra, em janeiro de 2023.

Em texto de despedida, o secretário justificou que a decisão foi tomada por "questões pessoais de foro íntimo". "Após uma profunda reflexão e considerando questões pessoais e de foro íntimo, decidi que é o momento de me afastar da posição que ocupo atualmente", afirmou.

Contudo, ele garante que o PDT manterá laços com o governo. "Em virtude dessa decisão, o PDT deixará a Secretaria da Criança e Juventude. No entanto, continuaremos mantendo nossos laços com a Governadora Raquel Lyra. Estarei realizando a transição para o novo Secretário até terça-feira da próxima semana. Durante esse período, os técnicos da Secretaria continuarão cuidando dos projetos em curso", garantiu.

Neutralidade

O secretário passou a sentir-se desconfortável depois que o PDT decidiu ficar neutro nas eleições à Prefeitura do Recife. O processo natural, depois que passou a compor a base do Governo do Estado, desde fevereiro, é que a legenda apoiasse a candidatura do ex-secretário de Turismo Daniel Coelho (PSD).

Na reunião, realizada na última sexta-feira (2), a presidente da sigla no Recife, a vice-prefeita Isabella de Roldão, teria defendido o apoio à reeleição do prefeito João Campos (PSB). Mas a proposta acabou recusada após orientação do presidente nacional Carlos Lupi.

2º encontro regional do SINDHOSPE
Diretoria Regional do Interior
ARCOVERDE

SAÚDE+PE
SINDHOSPE 35 anos
22/08/2024 FACULDADE AESA

MANHÃ

09h - RECEPTIVO

09h30 às 09h50 - ABERTURA OFICIAL - Dr. George Trigueiro (Presidente do SINDHOSPE, Joaquim Lucena (Diretor Regional do SINDHOSPE).
PAINEL: DELEGACIAS REGIONAIS DO SINDHOSPE - O QUE FIZEMOS EM 2024 E O QUE PRETENDEMOS FAZER EM 2025

09h50 às 10h05 - SUBSEDE PETROLINA

10h05 às 10h15 - AÇÕES RELATIVAS AS CONVENÇÕES ENTRE 12 SINDICATOS LABORAIS E O SINDICATO PATRONAL - Palestrante: Solange Bezerra (Advogada do SINDHOSPE).

10h15 às 10h30 - SUBSEDE GARANHUNS

10h30 às 10h40 - AÇÕES RELATIVAS ÀS CONVENÇÕES ENTRE 02 SINDICATOS LABORAIS: O SATEMPE E O SEEPE E O SINDICATO PATRONAL. Palestrante: Guilherme Tavares de Melo (Advogado do SINDHOSPE).

10h40 às 10h55 - SUBSEDE SERRA TALHADA

10h55 às 11h05 - AÇÕES RELATIVAS A IMÓVEIS, CADE, IPTU'S, CELPE E TODA A ÁREA CÍVEL DO SINDICATO. Palestrante: Eduardo Bittencourt (Advogado do SINDHOSPE).

11h05 às 11h20 - SUBSEDE CARUARU

11h20 às 11h30 - AÇÕES RELATIVAS A PARCERIAS: QUANTOS CAPTOU E QUANTOS ASSOCIADOS FORAM BENEFICIADOS. Palestrante: Silvio Marinho (Coordenador de Relações Institucionais).

11h30 às 11h45 - SUBSEDE GOIANA

11h45 às 12h05 - ENCERRAMENTO DO PERÍODO DA MANHÃ

TARDE

14h00 às 14h40 - PALESTRA: PLANEJAMENTO DE TRIBUTÁRIO PARA AS EMPRESAS DE SAÚDE - Palestrante: Flávio Cesario

14h40 às 15h10 - PALESTRA: PROGRAMA QUALIHEALTH 2024 E BANCO DE TALENTOS - Palestrante: Peggy Corte Real (Diretora de Projetos Estratégicos do SENAC).

15h10 às 16h20 - APRESENTAÇÃO DOS PATROCINADORES

16h20 às 17h00 - RESPONSABILIDADE SOLIDÁRIA EM JUDICIALIZAÇÃO NA SAÚDE - Palestrante: Marcos Pontes (Advogado).

17h00 às 17h10 - ENCERRAMENTO DA PROGRAMAÇÃO DA TARDE

19h30 - MOMENTO INSTITUCIONAL

JANTAR

PÚBLICO-ALVO: DIRETORIA DO SINDHOSPE, DIRETORES E GESTORES DOS ASSOCIADOS E ESTABELECIMENTOS DE SAÚDE.

Palestra exclusiva para Associados do Sindhospe.
Associe-se no evento. Inscrições e informações: (87) 9.9931-0001 ou serratalhada@sindhospe.org.br

Senac Fecomércio Sesc
BRASCON
Pharma plus
PLAMESC
HospitalMED

Baco2512

OAB-PE investe em valorização da advocacia

Dentro das comemorações do Dia da Advocacia, presidente destaca os avanços da instituição

FOTOS: DIVULGAÇÃO OAB-PE

A defesa das prerrogativas é uma das principais bandeiras de Fernado Ribeiro e Ingrid Zanella

Em meio às comemorações do Dia da Advocacia, em 11 de agosto, a OAB-PE divulgou números que apontam para o fortalecimento e valorização da classe no Estado. Desde 2022 até então, já são mais de 70 inaugurações em todas as regiões de Pernambuco. Novas Salas da Advocacia, parlatórios, sedes de Subseções, reformas, e outros equipamentos. O presidente da instituição, Fernando Ribeiro Lins, destaca a importância dos avanços. “Com essas iniciativas, estamos fortalecendo a advocacia pernambucana e garantindo que os advogados e as advogadas tenham as ferramentas necessárias para exercer a profissão de forma digna”, afirma.

As ações aprovadas pela OAB-PE ao longo da atual gestão abrangem diversas áreas, como a valorização da mulher advogada, a promoção da igualdade racial na advocacia e a defesa dos honorários profissionais. “O Plano de Valorização da Mulher Advogada, por exemplo, prevê uma série de medidas para garantir a igualdade de gênero e o bem-estar das advogadas pernambucanas, como a criação de espaços de apoio e a efetivação de políticas de combate à violência de gênero”, destaca Ingrid Zanella, vice-presidete da OAB-PE.

Já o Plano Estadual de Valorização da Advocacia Negra tem como objetivo combater o racismo institucional e promover a inclusão de advogadas e advogados negros na instituição. Entre as medidas está a criação de comissões de igualdade racial nas subseções da OAB-PE e a promoção de ações afirmativas para aumentar a representatividade em cargos de liderança.

INTERIOR

Fernando Ribeiro Lins chama à atenção para a importância da valorização da advocacia no interior do estado, ressaltando que ela enfrenta desafios próprios e possui realidades distintas que precisam ser respeitadas. “A advocacia no interior de Pernambuco tem suas particularidades e demandas específicas. É fundamental entender e respeitar essas necessidades para oferecer o suporte adequado” afirmou.

Na atual gestão, a OAB-PE criou novas quatro Subseções: São Lourenço da Mata/Camaragibe, Gravatá, Ouricuri e São José do Egito. Também no interior foram entregues novas sedes para Santa Cruz do Capibaribe, Cabo de Santo Agostinho, São José do Egito, Carpina, Gravatá, Ouricuri e Salgueiro. E até o fim do ano serão entregues as sedes em São Lourenço da Mata, Olinda e Serra Talhada. Em Arcoverde, os trabalhos para a nova casa da advocacia estão encaminhados no sentido de garantir que o prédio seja instalado em breve.

O trabalho da atual gestão da OAB-PE uniu a advocacia do cais ao Sertão do Estado

SUPORTE

Uma das frentes de trabalho da Ordem é a oferta de suporte contínuo e abrangente aos mais de 40 mil advogados e advogadas do Estado. O Coworking Professor Octávio Lobo, em Boa Viagem, oferece 100 estações de trabalho e se consagra como o maior da advocacia no Brasil. “Esse equipamento, utilizado diariamente pelos profissionais da região metropolitana e também do interior que estão na capital, é exemplo do nosso compromisso em oferecer uma infraestrutura de excelência para o exercício da advocacia”, enfatiza o presidente. O coworking facilita o trabalho e promove a colaboração e a troca de experiências entre advogados e advogadas de diferentes regiões, contribuindo para o fortalecimento da comunidade jurídica em Pernambuco.

A OAB-PE também lançou o Banco de Talentos, uma iniciativa inovadora que vem se revelando um grande sucesso. O programa oferece vagas de emprego e suporte para toda a advocacia, com um enfoque especial nos profissionais mais jovens que estão iniciando suas carreiras. “O Banco de Talentos é uma ferramenta essencial para a inserção dos advogados e advogadas no mercado de trabalho, fortalecendo a rede de profissionais e criando um ambiente propício para o desenvolvimento de carreiras”, destaca Lins. A plataforma já está sendo levada para todo o País, com dez estados utilizando o sistema desenvolvido pela OAB-PE.

Baco2512

O quinto pior acidente da história da aviação no Brasil deixou o País em choque. Aeronave ATR 72- 500, da Voepass, caiu em um condomínio, em Vinhedo, interior de SP

RS VIA FOTOS PÚBLICAS

Segundo a FAB, é o acidente com o maior número de vítimas desde a queda do avião da TAM, em 2007, que vitimou 199 pessoas

61 mortos e um Brasil perplexo

DA REDAÇÃO COM AGÊNCIAS

O quinto pior acidente da história da aviação no Brasil deixou o País em choque nesta sexta-feira (9), quando a aeronave ATR 72- 500, da fabricante franco-italiana ATR, caiu em um condomínio de chácaras, em Vinhedo, no interior de São Paulo. A tragédia deixou 61 mortos, sendo 57 passageiros e quatro tripulantes. O avião da companhia Voepass Linhas Aéreas (antiga Passaredo) voava de Cascavel (PR) a Guarulhos (SP). Até agora não se sabe quais são as causas do acidente.

Era início de tarde, por volta das 13h, quando diversos vídeos começaram a circular nas redes sociais chamando a atenção para uma cena rara de se ver. Moradores de Vinhedo relataram momentos de desespero antes e após o acidente.

"O avião começou a rodopiar. Aí ele deu a outra volta. A casa tremeu. E a gente não sabia o que fazer. Corria para dentro, corria para fora. Na hora que ele caiu, já explodiu e começou a sair fumaça e muito fogo", contou Nathalia Poiato, de 61 anos.

De acordo com a Força Aérea Brasileira (FAB), é o acidente com o maior número de vítimas desde a queda da aeronave da TAM, em São Paulo, em 17 de junho de 2007, que vitimou 199 pessoas.

Ocorrência

O avião da Voepass perdeu 4 mil metros de altitude em 1 minuto. Segundo dados do site Flightradar24, o transponder de voo da aeronave transmitia uma velocidade vertical entre 2.400 metros por minuto. Às 12h23min, o site mostra que o avião subiu até atingir 5 mil metros de altitude, permanecendo nesta altura até 13h21min. A partir desse horário, é registrada uma perda de altitude da aeronave. A queda durou cerca de um minuto.

No X, o Flightradar24 publicou um alerta ativo de formação de gelo severo entre 3,6 mil e 6,4 mil metros de altura. A aeronave voava a quase 5,2 mil metros pouco antes do acidente.

A companhia aérea Voepass diz que "acionou todos os meios para apoiar os envolvidos" e que "não há ainda confirmação de como ocorreu o acidente". A empresa diz que está prestando assistência pelo telefone 0800 9419712, disponível 24h.

CONTINUA NA PÁG.7

Lista com os nomes das vítimas do acidente

Rosangela Souza
Eliane Andrade Freire
Luciani Cavalcanti
Jose Fer
Denilda Acordi
Maria Auxiliadora Vaz de Arruda
Jose Cloves Arruda
Nelvio Jose Hubner
Gracinda Marina Castelo da Silva
Ronaldo Cavaliere
Silvia Cristina Osaki
Wlisses Oliveira
Hialescarpine Fodra
Daniela Schulz Fodra
Regiclaudio Freitas
Simone Mirian Rizental
Josgleidys Gonzalez
Maria Parra
Joslan Perez
Mauro Bedin
Rosangela Maria de Oliveira
Antonio Deoclides Zini Junior
Kharine Gavlik Pessoa Zini
Mauro Sguarizi
Leonardo Henrique da Silva
Maria Valdete Bartnik
Renato Bartnik
Hadassa Maria da Silva
Raphael Bohne
Renato Lima
Rafael Alves
Lucas Felipe Costa Camargo
Adrielle Costa
Laiana Vasatta
Ana Caroline Redivo
Josecarlos Copetti
Andre Michel
Sarah Sellalanger
Edilson Hobold
Rafael Fernando dos Santos
Lizibba dos Santos
Paulo Alves
Pedro Gusson do Nascimento
Rosana Santos Xavier
Thiago Almeida Paula
Adriana Santos
Deonir Secco
Alipio Santos Neto
Raquel Ribeiro Moreira
Adriano Da Luca Bueno
Miguel Arcanjo Rodrigues Junior
Diogo Avila
Luciano Trindade Alves
Isabella Santana Pozzuoli
Tiago Azevedo
Mariana Belim
Arianne Risso

Tripulantes Do Voo 2283:
Ebora Soper Avila
Rubia Silva de Lima
Humberto de Campos Alencar e Silva
Danilo Santos Romano

Baco2512

Cenipa já está com as caixas-pretas da aeronave

São dois gravadores, de dados e de voz. Neles estão registradas as conversas na cabine e várias informações

AGÊNCIA BRASIL

CONTINUAÇÃO DA PÁGINA 6

Os técnicos do Centro de Investigação e Prevenção de Acidentes Aeronáuticos (Cenipa) já conseguiram achar duas caixas-pretas com informações da aeronave. Os equipamentos serão encaminhados para Brasília para análise.

Segundo o chefe do Cenipa, brigadeiro do ar Marcelo Moreno, são dois gravadores: o Cockpit Voice Recorder, que grava as vozes dos pilotos e todo o som da cabine, e o Flight Data Recorder, que grava informações técnicas como velocidade da aeronave, inclinação e se estava com os flaps ou o trem de pouso baixado.

Estado das peças

A investigação vai depender do estado em que os equipamentos foram encontrados, acrescentou o técnico. “Temos capacidade de fazer a extração estando os gravadores até muito danificados, mas depende de cada evento. Porventura, teremos que levar para o fabricante dos gravadores, nos Estados Unidos”, detalhou Moreno. O secretário de segurança de São Paulo, Guilherme Derrite, afirmou que a caixa-preta da aeronave estaria preservada.

Atualmente, existem dois laboratórios no Hemisfério Sul com capacidade de analisar as caixas-pretas, um na Austrália e outro no Cenipa, em Brasília. O Cenipa não adiantou quais seriam as causas do acidente. Moreno informou que todas as informações sobre o voo serão analisadas para a elaboração do relatório final.

“Tudo é muito importante para a nossa informação. A nossa investigação é integrativa e envolve fatores humanos, operacionais e materiais. Todas as informações, sejam elas de controle aéreo, de meteorologia, tudo será coletado na primeira fase para posterior análise dos dados”, detalhou Marcelo Moreno.

Sem comunicação

O chefe do Cenipa também afirmou que a aeronave não reportou nenhuma emergência antes do acidente. "É tudo prematuro, mas o que temos até agora é que não houve, por parte da aeronave, comunicação com órgãos de controle de que haveria alguma emergência", disse Moreno.

Já a companhia responsável pelo avião, a Voepass Linhas Aéreas, antiga Passaredo, informou, em nota, que a aeronave decolou sem nenhuma restrição operacional, com todos os seus sistemas aptos para a realização do voo.

CONTINUA NA PÁGINA 8

Tribunal de Contas
ESTADO DE PERNAMBUCO

INFORMATIVO QUINZENAL - Nº 551

TCE-PE entrega lista de gestores com contas irregulares à Justiça Eleitoral

O presidente e o vice-presidente do Tribunal de Contas de Pernambuco (TCE-PE), conselheiros Valdecir Pascoal e Carlos Neves, entregaram ao Tribunal Regional Eleitoral (TRE-PE), na quarta-feira (7), a lista com o nome de 1.267 prefeitos e gestores públicos que tiveram contas rejeitadas ou julgadas irregulares nos últimos oito anos.

O documento foi recebido pelo presidente do TRE-PE, desembargador Cândido Saraiva, na sede do órgão, no bairro das Graças, em Recife.

A relação de prefeitos contém 144 nomes, de 108 municípios; a de gestores chega a 1.123 nomes, oriundos de 404 órgãos controlados pelo TCE-PE, como secretarias municipais, autarquias e empresas públicas.

O documento, que é resultado de 980 processos de contas rejeitadas (no caso de prefeitos) ou julgadas irregulares (gestores), pode ser acessado no site do TCE-PE.

TCE-PE recebe certificado de qualidade em novo ciclo do MMD-TC

O TCE-PE recebeu, nesta semana, a declaração de garantia da qualidade e o certificado de participação no Marco de Medição de Desempenho dos Tribunais de Contas (MMD-TC), ciclo de 2024.

O MMD-TC é parte do Programa Qualidade Agilidade dos Tribunais de Contas (QATC), da Associação dos Membros dos Tribunais de Contas do Brasil (Atricon). O programa tem como objetivo medir o desempenho dos TCs, e incentivar melhoria contínua do sistema nacional de controle externo.

O certificado foi entregue após dois dias de avaliação, iniciada na segunda-feira (5), por parte da subcomissão de Garantia da Qualidade do MMD-TC.

TCE-PE e UFPE assinam acordo para avaliação de políticas públicas em educação e saúde

Na terça-feira (6), o TCE-PE assinou um acordo de cooperação com a Universidade Federal de Pernambuco (UFPE) com o objetivo de aprimorar sua avaliação de políticas públicas na educação e na saúde. O acordo prevê a elaboração de um novo índice, que o TCE-PE vai usar na avaliação da gestão hospitalar (IGH); e o aperfeiçoamento do Índice de Compromisso com a Alfabetização (ICA), divulgado pela primeira vez em abril deste ano.

“O TCE-PE tem, cada vez mais, focado sua atuação no controle da eficiência das políticas públicas. Por isso, é fundamental que o nosso trabalho encontre lastro nas melhores metodologias científicas”, afirmou o presidente Valdecir Pascoal.

TCE-PE estreia Plenário Virtual

Na última segunda-feira (5), o TCE-PE iniciou, oficialmente, as atividades de julgamento por meio do Plenário Virtual. O novo sistema foi criado com o objetivo de acelerar o julgamento dos processos, possibilitando mais agilidade e praticidade ao trabalho do TCE-PE.

Por meio da ferramenta, os conselheiros e procuradores do Ministério Público de Contas passam a analisar os casos de forma remota, sem a necessidade de estarem juntos em uma sessão.

Siga o **TCE** nas *redes sociais*
/TCEPernambuco
@tcepe
@tce_pe

Ouvidoria 0800 081 027

Diretoria de Comunicação | 81 3181.7995 | Imprensa@tcepe.tc.br | www.tcepe.tc.br

Baco2512

Cláudio Humberto

> ***A quem interessa tanto sigilo?"***
>
> Ex-ministro Ciro Gomes sobre o excessivo número de decretos de sigilo de Lula

PETROBRAS SOB GESTÃO PETISTA DÁ PREJUÍZO BILIONÁRIO

Maior das estatais, a Petrobras é a mais recente vítima da má gestão e de interferências do governo Lula, registrando prejuízo de R$2,6 bilhões entre abril e junho de 2024. É o primeiro prejuízo em 4 anos. Ao final do segundo governo Lula, após o petrolão, a estatal valia R$24 bilhões. Em 2023, Lula recebeu a Petrobras valendo quase R$600 bilhões. Outras seguem no caminho do brejo como os Correios, mas Lula decretou sigilo dos resultados. Os Correios voltaram a dar prejuízo após recuperação.

ESTAVA ESCRITO

O governo devolveu uma rotina de prejuízos bilionários à Petrobras, que, em março, perdeu em apenas um dia R$56 bilhões em valor de mercado.

RECORDAR É VIVER

Ainda no STF, Ricardo Lewandowski anulou na Lei das Estatais tudo que proibia político dirigindo empresas. Aposentado, virou ministro da Justiça.

MÁS ESCOLHAS

Com a Lei das Estatais desfigurada, Lula indicou o ex-senador Jean Paul Prates, sem qualificação ou experiência, para presidir a Petrobras.

OUTRA GESTÃO

O prejuízo do segundo trimestre ainda não tem relação com a gestão de Magda Chambriard na Petrobras, e sim com a diretoria anterior.

MINISTRO DECORATIVO VIAJA E NÃO SE EXPLICA NO SENADO

Durante reunião da Comissão de Relações Exteriores do Senado que discutiu a oitiva de diplomatas brasileiros para que expliquem a posição omissa do governo Lula (PT) diante da fraude eleitoral do ditador Nicolás Maduro na Venezuela, o presidente do colegiado, governista radical, nem se importou com a desfeita: admitiu o que chamou de "esboço de acordo" para transformar as convocações em "convite" e esperar a conclusão de uma viagem (sem agenda objetiva) de duas semanas do chanceler.

GOLPE PODE ESPERAR

O presidente da CRE disse ter telefonado a Mauro Vieira, em vez de ter a altivez e compostura de aguardar explicações do fujão.

SAINDO DO IMPRENSADO

É até compreensível a fuga de Mauro Vieira: ele não apita nada. Quem define política externa é o ativista tardio Celso Amorim, ministro de fato.

VAI QUE É TUA

Vieira vazou por malandragem, para o Senado convocar quem importa, Amorim, aspone para assuntos internacionais aleatórios. Deve ir dia 15.

ESSE AVIÃO É UM PERIGO

A Anac é uma nulidade completa: permite que aviões como o que caiu em Vinhedo (SP) operem à vontade em voos regionais no Brasil. Desde o lançamento, nos anos 1980, os ATR 72 já caíram 402 vezes, matando 470; e foram 187 acidentes e 296 mortos com o ATR 42.

PERGUNTAR NÃO É CRIME

Prisão preventiva não tem limite, mas deve observar a proporcionalidade e a necessidade. Seriam necessários seis meses de cadeia para Filipe Martins, ex-assessor de Bolsonaro, por uma viagem que ele não fez?

RS NÃO PEDE ESMOLA

O senador Hamilton Mourão (Rep-RS) criticou o governo Lula na abertura da Feira Nacional do Arroz, nesta sexta (9), pela lentidão na liberação de recursos para o Estado. "O Rio Grande do Sul não pede esmola!", proclamou, só precisa do crédito necessário para se recuperar.

DISPUTA CARA

O impostômetro estima que o brasileiro já pagou R$2,2 trilhões em impostos em 2024 até este sábado (10), mas o Portal da Transparência do governo Lula estima R$3,02 trilhões. E continua passando o rodo.

SEM ARREPENDIMENTO

Ricardo Salles (Novo-SP) diz que saiu do PL porque Valdemar Costa Neto, chefe do partido, negou-lhe legenda para disputar a prefeitura paulista. "Estaria na frente do Nunes. Se bobear, até do Boulos", disse.

RECORDE ATRÁS DE RECORDE

Até o momento, segundo a transparência do próprio governo, o valor já pago este ano em emendas parlamentares bateu o recorde histórico: R$23,15 bilhões, que já é mais que tudo pago em 2023.

AGÊNCIA DE VIAGENS

Ao destacar gasto de R$2,3 bilhões do governo Lula com diárias e passagens só no ano passado, o senador Ciro Nogueira (PL-PI) concluiu que os ministérios "viraram agências de viagens para a companheirada".

MORTES ESCONDIDAS

A senadora Damares Alves (Rep-DF) relembrou acusações que sofreu de petistas sobre a situação dos indígenas no País e compara: "hoje sequer divulgam os dados sobre mortes de Yanomami".

PENSANDO BEM...

...após duas semanas desde a fraude na Venezuela, o pano passado pelo governo Lula virou lençol.

PODER SEM PUDOR

INAUGURAÇÃO SOLENE

Tancredo Neves era favorito para o Senado, em Minas, quando o folclórico Zezinho Bonifácio anunciou que, no caso de vitória, ele trocaria a oposição pelo PDS, de apoio ao regime militar. Tancredo ficou furioso, quis chamar Zezinho de gagá, mas se conteve. Ficou com aquilo remoendo. Dias depois, chamou um assessor: "Aqui. Mande isso para a imprensa: 'Essa declaração é pura protérvia do deputado José Bonifácio, e certamente decorreu de sua senectude'". O assessor ponderou: "Mas, dr. Tancredo, ninguém vai entender isso..." Ele explicou: "Eu sei, eu sei. Mas vou ter a alegria de obrigar o Zezinho a inaugurar o dicionário, para saber se me xinga ou agradece."

@colunaCH Com Rodrigo Vilela e Tiago Vasconcelos ch@diariodopoder.com.br www.diariodopoder.com.br A coluna de Cláudio Humberto é publicada de segunda a sábado.

Jornalista relata problema em voo

DA REDAÇÃO
CONTINUAÇÃO DA PÁGINA 7

A jornalista Daniela Arbex fez um post na sua conta do Instagram que vem repercutindo na web. Na quinta (8), ela embarcou num voo operado pela Voepass - mesma empresa do avião que caiu em Vinhedo.

Daniela conta na legenda do post - dois vídeos feitos por ela, na viagem - que diversas pessoas passaram mal durante o voo, devido ao calor que fazia na aeronave, por conta de uma falha no funcionamento do ar condicionado.

"(...) ontem eu voei pela terceira vez em um avião da Voepass. Filmei as pessoas passando mal durante o voo por causa do calor que fazia dentro da aeronave sem ar condicionado. Foi terrível. Um passageiro chegou a tirar a camisa. Outro, que estava uma poltrona a minha frente, sentia muita dor de cabeça. As pessoas se abanavam procurando ar", disse a jornalista, na legenda do post.

PREFEITURA DO RECIFE
GABINETE DE GERENCIAMENTO DO PROMORAR
GRUPO DE CONTRATAÇÃO PROMORAR 001
HOMOLOGAÇÃO DE LICITAÇÃO

PROCESSO LICITATÓRIO Nº 008/2024 – GC PROMORAR 001 –LICITAÇÃO PÚBLICA NACIONAL N° 004/2024 – Objeto: CONTRATAÇÃO DE EMPRESA DE ENGENHARIA E EXECUÇÃO DE OBRAS PARA EXECUTAR A REQUALIFICAÇÃO DO PARQUE LINEAR ALAGÁVEL DO CAMPO DO SENA, LOCALIZADA AV. DESEMBARGADOR NESTOR DIÓGENES DE MELO, BAIRRO DO BARRO, NA CIDADE DE RECIFE-PE. Licitante vencedor: **CONSTRUTORA MASTER EIRELI,** CNPJ: 10.698.641/0001-15, com o valor de R$ 3.481.047,44. Prazo de execução de 08 meses. Recife, 09 de agosto de 2024. João Carlos Cintra Charamba - Chefe do Gabinete de Gerenciamento do PROMORAR – PCR

Baco2512

Folha Política

Betânia Santana

Um ano inteiro de homenagens

As executivas nacional e a estadual do Partido Socialista Brasileiro fazem hoje, no Recife, uma reunião extraordinária das comissões O dia não poderia ser outro: hoje o ex-governador Eduardo Henrique Accioly Campos completaria 59 anos de idade. O evento abre o Ano Eduardo Campos, um pontapé para série de homenagens aos 60 anos de um dos principais líderes do Brasil e que serão completados em 2025. Conhecido pela criatividade, disciplina e disposição para o trabalho, Eduardo Campos estaria orgulhoso com o partido hoje, de acordo com líderes.

A legenda dá sinais de renovação. "A luta de Eduardo por justiça social, democracia e para fazer a máquina moer a favor de quem mais precisa segue inspirando a todos nós", enfatizou o presidente estadual do PSB, deputado Sileno Guedes. O partido que Eduardo Campos presidiu até seu falecimento, em 2014, realizou este ano 73 convenções. As mulheres da sigla também lembram de Eduardo Campos como um líder inovador. "Ele teve visão ampla de todas as necessidades do Estado e muita sensibilidade em relação às barreiras que diversos segmentos lutam para romper", registra a secretária nacional do PSB Mulher, Dora Pires, lembrando que em seu governo foi criada a primeira Secretaria da Mulher.

O encontro de hoje também deve ser marcado por emoção. A família vai estar reunida. "Meu pai sempre foi uma grande referência pra mim, não só como político, mas como pai uma figura humana. E ele expressava na vida profissional exatamente aquilo que ele era enquanto gente, enquanto pai. Uma pessoa atenciosa", declarou o prefeito do Recife João Campos, em depoimento enviado à imprensa. . O evento de hoje acontece a partir das 9h, na Usina Dois Irmãos, em Apipucos, Zona Norte da cidade.

PP COM OU SEM A GOVERNADORA

Vice-presidente do Progressistas, o deputado federal Lula da Fonte afirma que o PP tem base política robusta em Jaboatão. Dez deputados estaduais e quatro federais, diz, estão comprometidos com a candidatura de Clarissa Técio. "A gente não precisa de apoio da classe política, mas, sim, do povo. A classe política já está muito bem representada pelo PP", declarou à **Rádio Folha** ao ser questionado se a governadora Raquel Lyra subirá no palanque da candidata.

FÔLEGO PRA MAIS

O PT de Pernambuco terá 28 candidaturas a prefeito e 35 a vice. O secretário-geral do partido no Estado, Sérgio Goiana, considera um bom número se comparado aos oito eleitos em 2020. "Mas pelo tamanho do PT, estamos abaixo das nossas metas", observa.

ALVIRRUBRO

Outras homenagens a Eduardo Campos vão marcar os dez anos de sua morte, em 13 de agosto de 2014. No domingo, antes da partida nos Aflitos, o presidente do Executivo do Náutico, Bruno Becker, entrega uma comenda a Maria Eduarda, filha do ex-governador, que era alvirrubro.

santabeta@gmail.com / A coluna de Betania Santana é publicada de terça a sábado.

Coluna Informativa

TJPE

10 e 11/08

#AscomTJPE

Eficiência, humanização e inovação

Arte: AscomTJPE

202 ANOS
TRIBUNAL DE JUSTIÇA DE PERNAMBUCO
Histórico e digital

TJPE completa 202 anos

Quarta Corte Judicial mais antiga do Brasil, atrás dos tribunais do Maranhão, da Bahia e do Rio de Janeiro, o Tribunal de Justiça de Pernambuco foi instalado em 13 de agosto de 1822 com o nome de Tribunal da Relação. O primeiro presidente foi o chanceler interino do Tribunal, o português Antônio José Osório de Pina Leitão. Neste ano, com o lema "Histórico e digital", sob a Presidência do desembargador Ricardo Paes Barreto, o aniversário exalta a valorização das pessoas e os avanços tecnológicos em benefício da população.

Infância e Mulher com prioridade

Nessa última semana, a Presidência do Tribunal de Justiça de Pernambuco (TJPE) lançou duas iniciativas importantes para a população do Estado. Por meio da Coordenadoria da Infância e Juventude, apresentou o Plano de Ação Estadual da Política Judiciária para a Primeira Infância 2024 – 2030, direcionado a crianças de 0 a 6 anos de idade. Pela Coordenadoria da Mulher, instituiu o programa Restauração, para a redução de desigualdades e a inclusão social, no mercado de trabalho, de mulheres socioeconomicamente vulneráveis.

Foto: Freepik

Cidadania

Emissão de documentos, negociação de dívidas, reconhecimento de união estável, orientação jurídica, consultas médicas, vacinação e outros serviços. Nesta quinta-feira (15/8), das 8h às 12h, no Pátio do Carmo, no Recife, o Tribunal de Justiça de Pernambuco e parceiros oferecem atendimento gratuito para a população. A ação faz partes das ações pelos 202 anos do TJPE.

Homenagem

Diversas personalidades de diferentes áreas e integrantes do Judiciário receberão homenagens em 19 de agosto, às 9h30, na Escola Judicial de Pernambuco (Esmape/TJPE), localizada na Ilha Joana Bezerra, no Recife. Durante a ocasião, serão entregues a Medalha do Mérito Judiciário e o Diploma de Honra ao Mérito em razão dos 202 anos do Tribunal de Justiça de Pernambuco.

www.tjpe.jus.br

AGOSTO DOURADO

Mês de incentivo ao aleitamento materno

Baco2512

Direito e Saúde

Ana Claudia Brandão Juíza e Pós-doutora em Biodireito

Doador de sêmen e paternidade

A doação de esperma no Brasil tem se tornado uma opção cada vez mais procurada por casais que enfrentam dificuldades para conceber um filho e por mulheres que querem uma produção independente ou pelo adiamento da concretização de um projeto parental.

Esse procedimento, que envolve a doação voluntária de espermatozoides por um homem para auxiliar na fertilização de outra pessoa, tem suscitado debates importantes sobre questões éticas, legais e sociais.

A doação de esperma no Brasil é estritamente voluntária e altruísta. Não há compensação financeira para os doadores. O anonimato do doador é garantido, visando proteger a privacidade tanto do doador quanto do receptor. Existem critérios para a seleção dos doadores, incluindo idade, saúde física e mental, histórico familiar e exames laboratoriais.

Apesar de o Conselho Federal de Medicina garantir o anonimato do doador desde 1992, com a possibilidade de excepcionalmente como por motivos médicos, informações sobre os doadores serem fornecidas aos médicos, preservando a identidade civil do doador, a busca por informações sobre a origem biológica por parte dos filhos concebidos por doação de esperma tem se intensificado, gerando questionamentos sobre os limites do direito à privacidade e o direito à identidade.

O certo é que cada vez mais, indivíduos concebidos por doação de esperma buscam conhecer suas origens biológicas. A identidade genética é considerada por muitos como parte fundamental da autoconsciência e da construção da própria história. A negação desse direito tem sido vista como uma violação à dignidade humana.

Importante distinguir entre revelação da identidade do doador e paternidade do ponto de vista jurídico. Temos duas espécies diferentes de consequências. A revelação não gera repercussão na relação de filiação. O doador não vira pai: não tem qualquer responsabilidade parental nem pode reivindicar direitos da pessoa nascida. Porém, tem impacto no direito à origem, como direito da personalidade, de conhecer a sua ascendência biológica.

Sem dúvida, a figura do pai não se confunde com o mero doador de semen. É muito mais do que isso. E não devemos confundir as responsabilidades. A autonomia no planejamento familiar vem associada à paternidade responsável que vai além da mera procriação, envolvendo um conjunto de deveres e responsabilidades que o pai deve assumir para garantir o bem-estar e o desenvolvimento integral dos filhos .

Porém, é fundamental que a sociedade como um todo reflita sobre a importância da origem biológica na construção da identidade individual e sobre as implicações éticas e legais envolvidas nessa questão, que não se confunde com reconhecimento de paternidade. Afinal, todas as pessoas têm direito de saber a verdade sobre a sua origem.

anaclaudiadireitoesaude@gmail.com / A coluna Direito e Saúde é publicada quizenalmente

---

REPRODUÇÃO TV GLOBO

Em entrevista à TV Globo, Adriano relembra emocionado os problemas que teve para embarcar

Passageiros que não embarcaram relatam alívio

Entre as pessoas que não entraram no avião da Voepass, estão as que confundiram os nomes das companhias aéreas

DA REDAÇÃO COM AGÊNCIAS

Passageiros que perderam o voo que caiu em Vinhedo, no interior de São Paulo, alegaram que a falta de informações sobre a decolagem no aeroporto e até uma confusão entre os portões de embarque fizeram com que eles não estivessem no avião.

“Quando cheguei aqui (no aeroporto) fiquei esperando o voo, mas os placares e os microfones não indicaram nada. Não tinha ninguém no guichê. Umas 10h41, mais ou menos, o rapaz falou que eu não ia embarcar mais porque era uma hora antes do embarque. Cheguei a discutir com ele, mas acabou que salvou a minha vida”, disse emocionado Adriano Assis, um dos passageiros que perdeu o voo, em entrevista ao jornal Hoje, da TV Globo.

Além de Adriano, outros dois passageiros disseram ao portal de notícias local CGN, que acabaram se perdendo no aeroporto e foram proibidos de embarcar. Eles confessam que sentiram uma revolta por terem sido impedidos de entrar na aeronave, e que agora tudo se transforma em alívio.

"Me disseram: 'rapaz, você não entra nesse avião, porque já passou do limite do embarque'. Eu botei até pressãozinha: 'moço, me coloca nesse avião, eu tenho que ir', ai ele falou: 'não tem como, o que eu posso fazer é remarcar sua passagem'", ele conta.

Troca

Um outro passageiro, ainda entrevista ao Jornal Hoje, disse que cerca de dez pessoas perderam o voo porque confundiram a companhia aérea. "Graças a Deus, não aconteceu de nós entrarmos naquele avião. Nós não sabíamos que ia ser por essa empresa (Voe pass), nós pensávamos que ia ser pela Latam, e a Latam estava fechada. Eu até cheguei cedo (no aeroporto) e fiquei esperando, esperando e nada”, contou um outro passageiro.

Luto

O presidente Luiz Inácio Lula da Silva decretou luto oficial de três dias em razão do acidente aéreo.

O presidente se solidarizou com os familiares e amigos das vítimas enquanto participava da cerimônia de lançamento da Fragata "Tamandaré" em Itajaí, Santa Catarina.

Lula chegou a pedir um minuto de silêncio em homenagem às vítimas. Antes da medida do presidente, os governadores do Paraná e de São Paulo também decretaram luto de três dias em seus estados.

Baco2512

Movimento Econômico

Patrícia Raposo

Montadora da Comexport põe o Ceará na pole position da liderança regional

A Comexport encerrou ontem uma longa prospecção de sucessivos governadores cearenses por uma montadora. A empresa anunciou que vai construir, em Horizonte, a 42 km de Fortaleza, a primeira indústria automobilística multimarcas do país, num investimento inicial de R$ 400 milhões. Com isso, colocou o Ceará na pole position da corrida pela liderança regional.

Com ferrovia, siderúrgica, montadora, negócios na área de hidrogênio verde, porto competitivo e geração de energia limpa, o Ceará se candidata fortemente a assumir a liderança econômica no Nordeste na próxima década.

A montadora será instalada na antiga fábrica da Troller, que foi comprada pela Ford e desativada, quando a companhia norte-americana desistiu de produzir veículos leves no Brasil. Em março, o governador Elmano de Freitas desapropriou as instalações.

Em Horizonte o clima é de festa, a população voltar a sorrir, afinal os empregos perdidos estão retornando com a abertura de 255 vagas diretas, fora as nove mil previstas para o período de construção.

SURPRESA

O anúncio da Comexport surpreendeu o mercado, afinal a empresa, fundada em 1973, é hoje a maior companhia de comércio exterior e *supply chain* do Brasil, atendendo mundialmente setores diversos, entre eles o automotivo - pelo menos 10% dos carros vendidos no país passam pelos seus processos. Até então, a industrialização não fazia parte de seu portfólio.

MISTÉRIO

A empresa guarda segredo sobre quais marcas e modelos serão montados no Ceará. Rodrigo Teixeira, vice-presidente da Comexport, esclareceu que a companhia não criará um carro no Ceará - por enquanto. A nova planta vai produzir veículos eletrificados e/ou híbridos, por encomenda, para terceiros e por isso não tem previsão certa de produção. A planta terá capacidade para produzir 40 mil veículos na primeira fase.

ESTRUTURANTE

Segundo o executivo, o projeto cearense é "estruturante", um modelo de negócio bem-sucedido em outros países. Teixeira adiantou apenas que seis modelos de "três marcas consagradas" da indústria automotiva devem sair da linha de produção já em 2025.

CEARÁ EM FESTA

Em menos de 10 dias, Elmano de Freitas anunciou a conclusão da Transnordestina com a presença do presidente Lula, um novo polo automotivo e a expansão da fabricante de pás eólicas Vestas. Em breve, vai anunciará também a duplicação BR-116 até o município de Boqueirão do Cesário e investimentos da ArcelorMittal. A siderúrgica fará investimentos robustos no Ceará para atender com aços longos e planos as indústrias automobilísticas da região e assim fechar a cadeia produtiva.

MASTERBOI

No próximo dia 16, Canhotinho estará em festa com a comemoração do segundo aniversário do frigorífico Masterboi. A unidade, que já abate 478 cabeças de gado por dia, vem impulsionando o agronegócio no Nordeste.

PORTO DO RECIFE

No próximo dia 21 ocorre o primeiro leilão de arrendamentos portuários de 2024 do Governo Federal. Será realizado na B3, em São Paulo. Entre as áreas a serem leiloadas estão os terminais REC08, REC09 e REC10 do Porto de Recife.

DIA DOS PAIS

Calçado e vestuário devem, mais uma vez, puxar as vendas para o Dia dos Pais. O comércio pernambucano espera movimentar aproximadamente R$ 187 milhões com a data e esses segmentos devem gerar R$ 81,76 milhões em faturamentos, segundo a Fecomércio-PE.

DADOS CLIMÁTICOS

Como forma de engajar a comunidade local em discussões sobre sustentabilidade e responsabilidade social, a PRO Live Marketing realiza, no dia 19 de outubro, no Mirante do Paço, a primeira edição do projeto Somos Uôge. O evento sobre ESG espera por 600 participantes e stakeholders.

CIMED

A farmacêutica Cimed registrou, no mês passado, R$ 603 milhões em vendas diretas ao consumidor, um aumento de 14,4% em relação a junho de 2023. Só em unidades, foram vendidos 39 milhões (crescimento de 6,8% em relação ao mesmo período de 2023). Entre as marcas de destaque, Carmed disparou com elevação de 585% ao longo dos últimos 12 meses.

COMUNICAÇÃO NÃO VIOLENTA

Líderes de RH da região participam na próxima terça (13), no Vicalli Café, em Boa Viagem, do workshop "Comunicação Não-Violenta: um caminho para liderança corporativa saudável" que vai apresentar as últimas tendências no quesito liderança. O evento é uma parceria entre o Hub Ser.Tão People, especialista em soluções para o desenvolvimento humano, e a corretora Belz Seguros.

@movimentoeconomico   movimentoeconomico.com.br   praposo1967@gmail.com

A jornalista Patrícia Raposo escreve às terças, quintas e sábados no jornal e assina comentário econômico na **Rádio Folha FM 96,7** às terças e quintas, às 10h45, com reprise às 17h30

Inflação oficial sobe para 0,38% em julho

AGÊNCIA BRASIL

A inflação no mês de julho ficou em 0,38%, acima do índice de 0,21% registrado em junho. O resultado foi puxado principalmente pelo preço da gasolina, passagens de avião e energia elétrica. Em 12 meses, o Índice Nacional de Preços ao Consumidor Amplo (IPCA), considerado a inflação oficial do País, acumula 4,5%, no limite superior da meta de inflação do Banco Central. Os dados foram divulgados na sexta (9) pelo IBGE.

PROGRAMA DE DESENVOLVIMENTO DE PERNAMBUCO - PRODEPE

EDITAL DE NÃO CONCORRÊNCIA

A empresa **BODIPASA BOMBAS DIESEL PAULISTA LTDA,** unidade-filial, localizada na Rua Francisco Silveira, 131 - Galpão A 5 - Afogados - CEP 50.770-020 - Recife - PE inscrita no CNPJ (MF) sob nº 01.097.783/0014-50, IE nº 0886548-50, atendendo a exigência contida no artigo 13, da Lei nº 11.675, de 11 de outubro de 1999, e no artigo 17, do Decreto nº 21.959 de 27 de dezembro de 1999, faz saber aos interessados que comercializa ou se propõe a comercializar os produtos a seguir indicados, pleiteando para tanto a concessão dos benefícios fiscais e financeiros estabelecidos pelo PRODEPE na modalidade de Central de Distribuição, e convoca a quem produza bem similar a apresentar comprovação da fabricação à Diretoria de Incentivos Fiscais da Agência de Desenvolvimento Econômico de Pernambuco - ADEPE no prazo máximo de 15 (quinze) dias partir da data de publicação deste edital que está disponível no seguinte link: https://www.adepe.pe.gov.br/97-2024-bodipasa-bombas-diesel-paulista-ltda/
Endereço para correspondência: Agência de Desenvolvimento Econômico de Pernambuco - ADEPE, Av. Conselheiro Rosa e Silva, nº 347 - Espinheiro - Recife - PE. CEP: 52020-220.

ERRATA

ARCO-MIX
O SUPERMERCADO DA FAMÍLIA

Senhores clientes, informamos que ocorreu um erro em nossa lâmina com validade de 09/08 a 15/08/2024. O preço no Aplicativo Clube Arco-Mix da Fralda Descartável Huggies Roupinha Tripla Proteção Mega não corresponde ao anunciado. O correto é R$ 29,99.

Pedimos desculpas e agradecemos a compreensão.

A GERÊNCIA

Baco2512

Maduro demais para ser verdade!

LUIZ HENRIQUE PIAUHYLINO MONTEIRO
ECONOMISTA
PÓS-GRADUADO PELA FGV
PILOTO DE AERONAVES AIRBUS E LEARJET
COLABORADOR DA FOLHA DE PERNAMBUCO
luizhpmm@yahoo.com.br

Aos 19 de Dezembro de 1916 nascia Manoel Wenceslau Leite de Barros, poeta brasileiro pertencente formalmente ao pós-modernismo brasileiro. Manuel de Barros em sua célebre afirmação poética, baseada no livro dos Genesis Gn 49.33 sobre o ciclo natural da vida, ponteia que “a gente nasce, cresce, amadurece, envelhece e morre”. E ainda mais assertivo, foi além: “para não morrer tem que amarrar o tempo no poste”. Assim como o ser humano, os frutos e os animais também seguem o mesmo ciclo divino quando nascem, amadurecem, apodrecem e morrem.

Metáforas à parte, eis que há um ser humano em destaque que carrega em seu próprio sobrenome uma das importantes etapas do ciclo divino: “Maduro”. Por sobre o tirano Nicolás Maduro Guerra, que certamente de Maduro só tem o nome, paira a dúvida sobre se, neste ciclo, ele já se encontra entre o apodrecimento ou a caminho da sua própria morte, assim como foram os destinos de tiranos igualmente em comum como Saddam Husseim, Muammar Kadafi, Slobodan Milosevic, Osama Bin Laden e tantos outros ditadores africanos, a exemplo de Paul Biya (Camarões), Teodoro MBasogo (Guiné Equatorial) e asiáticos a exemplo de Pol Pot, líder do partido comunista do Camboja, conhecido como Khemer Vermelho, responsável pelo genocídio de pelo menos 1,5 milhões de pessoas em apenas quatro anos e que atacou seu país vizinho o Vietnam, onde tive a oportunidade de viver por dois anos e meio como piloto de uma companhia aérea. Pol Pot foi rechaçado por seu país comunista. Aqui não posso deixar de citar os sanguinários ditadores árabes, europeus e latino americanos, destacadamente a figura patética de Fidel Castro, com seu fiel aliado - o mambembe Chez Guevara, um dos maiores líderes revolucionários da América do Sul, idolatrado por uma legião de brasileiros, verdadeiros rebeldes sem causa.

Todos esses ditadores de esquerda são marcados pela mesma linha de atuação: a instalação do regime comunista, assassinato em massa de seus adversários, perseguição política, corrupção em todos os setores de seus governos, empobrecimento do seu povo, eleições fraudulentas, enriquecimento ilícito e tantas outras atrocidades.

Ainda parafraseando o célebre poeta brasileiro, Nicolas Maduro terá que realmente amarrar o seu tempo a um poste, pois certamente logo em breve será esquecido por seu próprio povo venezuelano, que padece aos pés deste projeto de ditador. Um país belíssimo, cheio de grandes riquezas naturais, haja vista as suas enormes reservas de gás e petróleo, além dos destinos turísticos paradisíacos como o arquipélago de Los Roques.

Aquele mequetrefe, sórdido, espurco, putrefato, doente, deteriorado, insano, inculto, apedeuta em ambos os sentidos, inescrupuloso, conclama sua vitória forjada nas últimas eleições venezuelanas sob o forte aplauso de quem? Ninguém menos que o Sr. Vladimir Putin! Sinceramente, sem comentários. O que podemos esperar desta relação? E as coisas não ficam apenas por aí! Assim como os ditadores acima mencionados, Maduro determina ordens de prisão em segurança máxima a seus oponentes (hoje já são mais de 2000 enjaulados), além de torturar opositores. Tudo isso sem contar com os que já foram assassinados.

A Venezuela já sofre há anos de um mal chamado comunismo, desde seu antecessor o também inescrupuloso, asqueroso e hediondo Hugo Chaves.

Em nós, brasileiros, fica o temor pela relação de amizade de caráter duvidoso entre nosso atual presidente e o Nicolas Maduro, considerando os escândalos de corrupção como o financiamento pelo BNDES de obras superfaturadas, envolvendo empreiteiras brasileiras naquele país, estas mesmas que culminaram na prisão do presidente Lula. Este mesmo que, até então, não se posiciona verbalmente perante esta duvidosa reeleição entre o Brasil e um país de fronteira nada bendita, que assume embaixadas de países sul americanos, e ainda por cima envia o chanceler Celso Amorim a Caracas, tentando desta forma se esquivar e preservar sua própria imagem perante o mundo.

O estrago já está feito, lamento apenas pelo falecimento do nosso eterno poeta Manuel de Barros que, em sua poesia entre o amadurecimento, apodrecimento e morte, me ponho a questionar onde nosso líder brasileiro se encontra. Haja poste para amarrar esse tempo!

De advogado e psicólogo, ninguém tem um pouco

LAURA BRITO
ADVOGADA
DOUTORA E MESTRA PELA USP

Agosto é um mês de festa para os advogados - para celebrar o dia 11 de agosto, a advocacia se prepara por meses para eventos, palestras e muitas homenagens à atividade advocatícia. Como a advocacia é uma profissão tipicamente autônoma, a força vem da união da classe, especialmente em torno da Ordem dos Advogados.

O dia 11 de agosto é a data de criação dos primeiros cursos jurídicos no país, por meio de um decreto que instituiu, em 1827, os cursos de ciências jurídicas e sociais, um em São Paulo e outro em Olinda. Por isso, é tido como o Dia do Advogado.

Em plena celebração do mês da advocacia (não conseguimos resumir em um dia), escrevo, na realidade, para homenagear o trabalho dos psicólogos. Isso mesmo. Agosto também é um marco porque no dia 27 desse mês é celebrado o dia do psicólogo, em comemoração à lei que sancionou a Psicologia como profissão no Brasil em 1962.

Essa conjunção de datas comemorativas é alvissareira. Isso porque precisamos fomentar os trabalhos interdisciplinares entre o Direito e a Psicologia.

É muito comum que os advogados, especialmente os de família, que é meu caso, escutem “todo advogado tem um pouco de psicólogo, né?!”. Pois não, não tem não. Para ser psicólogo é preciso fazer um curso superior longo e difícil, demanda conhecimento específicos e técnicas próprias da profissão. Essa percepção não deve ser incentivada e um advogado sério não pode pretender se passar por psicólogo.

A ideia de que o profissional do Direito pode substituir, em alguma medida, o profissional da saúde mental é arriscado - tanto para o cliente que deixará de buscar a ajuda efetiva que provavelmente precisa, quanto para o advogado, que passa a ser responsabilizar por uma questão para a qual não tem expertise. Se um cliente disser ao advogado que ele é também um psicólogo é dever do jurista, com gentileza, lembrar que são campos de atuação diferentes e que será de todo importante que a pessoa busque a escuta especializada de um estudioso da Psicologia.

É nosso papel incentivar a atuação conjunta, em que cada profissional atua naquilo que conhece, pode se aprofundar no problema e oferecer, em sua área, as melhores abordagens para o desafio do cliente/paciente.

Quando falamos do Direito de Família, em que trabalhamos com divórcio, guarda de crianças e lutos de vários tipos, a clareza dos limites de cada atuação é ainda mais importante. Por mais que o advogado tenha experiência no assunto, ele precisa reconhecer seus limites técnicos e defender a participação de um psicólogo quando a saúde mental, especialmente de crianças, está em risco.

Vou dar um exemplo que é recorrente na advocacia de família. As pessoas me perguntam: qual o momento adequado para apresentar um novo parceiro para os filhos depois de um divórcio? Sinceramente? Não sei. Quem media esse processo que envolve um luto para as crianças e o amadurecimento para vivenciar uma nova configuração familiar é o profissional da Psicologia. Quer mais? Pessoas me perguntam com alguma frequência se já é tempo de terminar um casamento. Sempre sugiro que elabore essa decisão no consultório psicológico. Se decidir que sim, que venha para o escritório para o encaminhamento jurídico adequado.

Atender pessoas é muito sério. Precisamos de muito estudo, experiência e dedicação para receber famílias em um conflito instalado ou potencial. Não dá para dar um jeitinho ou confundir um atendimento jurídico acolhedor com terapia.

Da mesma forma, quando em um processo terapêutico o psicólogo compreender que chegou a hora de providências que coloquem a pessoa a salvo porque, por exemplo, a permanência em um casamento é arriscada, é bom que recomende com clareza que é preciso buscar um advogado especializado.

Precisamos estar inteiros no que fazemos, entregando o melhor de nossas profissões. Por isso, sem a formação adequada, de advogado e psicólogo, ninguém tem um pouco.

EXPEDIENTE

Presidente e fundador: **EDUARDO DE QUEIROZ MONTEIRO**
presidencia@folhape.com.br

Diretor Executivo
PAULO PUGLIESI
paulopugliesi@folhape.com.br

Diretor Operacional
JOSÉ AMÉRICO LOPES GÓIS
americogois@folhape.com.br

Diretora Administrativa
MARIANA COSTA
marianacosta@folhape.com.br

Editora-chefe
LEUSA SANTOS
leusasantos@folhape.com.br

COMERCIAL
Publicidade: 3425 5831/5882
comercial@folhape.com.br
Classificados (anúncio de linha,):
3425 5831/ 3425 5882
Diretoria - 3425 5829

MERCADO NACIONAL
REPRESENTANTE: CA PUBLICIDADE
SÃO PAULO: Fone: (11) 2729-5448 / 5449
e-mail: capublicidade.com@terra.com.br

REPRESENTANTE:
EC COMUNICAÇÃO E MARKETING
Brasília:
Fone: (61) 99186 6647 (61) 99103 3838
e-mail: diretor.eccm@gmail.com;
opec.eccm@gmail.com

CENTRAL DE ATENDIMENTO
3425 5804
99482 7919 (WhatsApp)
centralatendimento@folhape.com.br

REDAÇÃO
Editores
Carol Brito, Geison Macedo,
Ivo Vanderley, João Lin, Rogério França,
Vanessa Lins

Editores-adjuntos
Alfeu Tavares, Edi Souza,
Jamille Coelho, Pupi Rosenthal

Redação - (81) 3425-5874
Política - blogdafolha@folhape.com.br
Economia - economia@folhape.com.br
Cotidiano - cotidiano@folhape.com.br
Esportes - esporte@folhape.com.br
Cultura+/Sabores - cultura@folhape.com.br
Arte/Diagramação - arte@folhape.com.br
Fotografia - fotografia@folhape.com.br
Portal - folhape@folhape.com.br

PREÇO DO EXEMPLAR

Dias úteis (PE, AL, PB, RN)	**R$ 2,00**
Folha Mais (Fim de Semana)	**R$ 4,00**
Outros Estados	**R$ 6,00**
Números atrasados	**R$ 6,00**

IMPOSTOS
Carga tributária:
3,65%.

ASSINATURA

Anual Diária	**R$ 730,00**
Semestral Diária	**R$ 365,00**

Preço promocional para venda avulsa
edição de segunda à sexta: R$ 1,50
edição FolhaMais (sábado/domingo): R$ 2,00

DPO FOLHA DE PERNAMBUCO
Contato para LGPD
Departamento de Proteção de Dados
dpo.folhape@folhape.com.br
Fone: (81) 3425-5809

Fundado em 3 de abril de 1998

Afiliado a
ANJ ASSOCIAÇÃO NACIONAL DE JORNAIS

Verificação de circulação
ARC & Associados Auditores Independentes S/S
CENP

Editora Folha de Pernambuco Ltda.
Av. Marquês de Olinda, 105
Bairro do Recife - Cep: 50030-000 Recife-PE
www.folhape.com.br PABX: 3425 5800

Baco2512

Agosto Lilás e Banco Vermelho

ISABELA LESSA RIBEIRO
MÃE DE TOBIAS E THEO
ADVOGADA

A violência de gênero é uma chaga em nossa sociedade que macula os lares. É um problema multifatorial que transcende a vida íntima das vítimas e demanda políticas públicas sérias de enfrentamento, com tolerância zero. Daí a importância de campanhas como a do Agosto Lilás, instituída pela Lei Maria da Penha de 2006, e a do Programa Banco Vermelho, sancionada pela Lei 14.942/2024, para que possamos colocar holofotes na problemática da violência contra a mulher.

Há pouco tempo, dizia-se que em briga de marido e mulher ninguém mete a colher. Hoje, sabemos que essa atitude danosa atinge a integridade da mulher, tanto psíquica quanto física, além de impactar os filhos, a performance no trabalho e o sistema de saúde.

Tipificar as violências, como fez a Lei Maria da Penha, foi um marco para percebermos que a agressão física é mais facilmente identificada. Um empurrão, um tapa, mas essa violência não anda sozinha. A violência psicológica, como ser diminuída ou humilhada, e a moral, como ser xingada e ofendida, são mais sutis e muitas vezes vêm travestidas de cuidado e amor, o que faz com que a mulher demore a identificá-las. O mesmo ocorre com a violência patrimonial, como controlar o dinheiro ou quebrar objetos, e até a sexual, como sexo forçado ou não consentido.

O feminicídio muitas vezes é um crime cujos sinais de risco se manifestaram sutilmente em muitas relações, mas a mulher não consegue romper a relação e se proteger da violência sozinha. É preciso uma rede de apoio, clareza sobre quais condutas são abusivas e a certeza de merecimento de uma vida plena e livre de violências.

É muito bem-vinda a lei que robustece o Agosto Lilás ao prever a instalação dos bancos vermelhos e fomentar ações de conscientização em locais públicos de grande circulação de pessoas, assim como em escolas e universidades. São iniciativas que estimulam o enfrentamento à violência contra a mulher em todo o território nacional. No entanto, ainda há um longo caminho a percorrer em prol da igualdade de gênero e muito a ser feito para fortalecer o sistema de proteção integral da mulher.

Diante da realidade diária de um alarmante número de mulheres em cujas rotinas a violência faz morada, o Agosto Lilás não basta; todo dia tem que ser lilás! Não basta bancos vermelhos; é preciso que todas as cores, todas as pessoas, mulheres e homens, se unam pelo fim da violência.

*MEDIADORA, SÓCIA DO BAHIA, LINS E LESSA – SOCIEDADE DE ADVOGADAS. COORDENADORA DO CURSO DE DIREITO DA FACULDADE NOVA ROMA

Estrelas que brilham

LÚCIA NOYA GALVÃO
JORNALISTA, PROFESSORA UNIVERSITÁRIA
lucianoya@uol.com.br

Este texto faz parte do livro Entre sonhos e história, organizado por Haidée Camelo, comemorando os oitenta anos de fundação da Unicap:

"Minha ligação com a Universidade Católica de Pernambuco vai de 1965 a 2001. Primeiro como aluna no curso de graduação em Jornalismo e depois no curso de Especialização em Comunicação Social e Política - Jornalismo Político; depois, como professora dos cursos de Jornalismo e Relações Públicas, como orientadora de Iniciação Científica e de Trabalhos de Conclusão de Curso, como assessora de Comunicação Social e como chefe de Departamento de Comunicação Social.

Nesses trinta e sete anos, muitos momentos marcaram minha passagem por essa instituição. Aprendi muito para exercer as atividades de jornalista e de professora universitária. Assim, de aluna passei a professora e de aluna passei a chefe de antigos professores. Mas o mais importante foi que passei a ensinar em cursos superiores o que fazia numa redação jornalística. Isso significava ir da prática à teoria e da teoria à prática.

Na Unicap, vivi muitos momentos de alegria, de satisfação, de emoção, porém muitos também de tristeza, de pesar e até de mágoa. Se for fazer um balanço do que mais me tocou em todos esses anos foi, inegavelmente, ver nossos ex-alunos e nossas ex-alunas se transformarem em estrelas que brilham nos veículos de comunicação social, jornais, rádios e televisões, nas assessorias, nas mídias alternativas, nos meios eletrônicos e digitais, nas academias estaduais e nacionais e em várias áreas do conhecimento e do saber humanos.

Hoje, tenho muitas dessas estrelas em meu círculo de amizade. Gosto de ver como se destacam nos mais diversos campos de atuação. Eles/elas brilham e seus raios me alcançam. Eu vibro - e muito! -, porque os meninos e as meninas venceram.

Sinto que contribuí e participei - mesmo que só um pouquinho - dessas caminhadas. Agradeço a Deus por tudo e, com as graças divinas, afirmo: estou viva e ainda não me apaguei de todo. E sei que continuarei viva em cada um e em cada uma a quem consegui ensinar um pouco.

Jogos Olímpicos 2024: medalha de ouro em ESG e diplomacia para a França

JOSÉ LUIZ SOUZA DE MORAES
PRESIDENTE DA ASSOCIAÇÃO DOS PROCURADORES DO ESTADO DE SÃO PAULO (APESP)

Os Jogos Olímpicos sempre deixam algum legado para o país onde eles ocorrem. A própria origem do maior evento multiesportivo se confunde com a diplomacia: na Grécia antiga, as disputas entre as cidades-estados gregas antigas eram levadas não a cabo de guerras de conflitos armados, mas sim de confrontos entre os melhores desportistas de cada uma dessas regiões. Esse modelo resolutivo renasceu na Olimpíada moderna pelo Barão Pierre de Coubertin, coincidentemente, um francês.

Na história, a França parece ter se preocupado muito com esses legados. Nesta edição, em Paris, a marca da sustentabilidade e da destinação dos edifícios e das alterações urbanas se tornou uma realidade, o que não ocorreu no Brasil em grande parcela das obras realizadas no Rio de Janeiro, que ficaram totalmente abandonadas. Apresentando um dos mais modernos patamares normativos a respeito da exigência de uma postura sustentável, ambiental, social e de governança também para as empresas - o que hoje nós chamamos de ESG - a França, certamente, tem a sua legislação como uma das mais modernas do mundo, somente comparáveis à canadense e à alemã. Essa exigência chocou até mesmo alguns atletas que perceberam, por exemplo, que as camas são feitas de um material muito similar ao papelão, todos absolutamente recicláveis.

A influência diplomática do país recai também sob seu próprio idioma oficial. São vários os destaques na história da França quanto ao campo do Direito Internacional para a superação de desafios internacionais no exercício da soberania. Como exemplos, a própria paz de Vestfália, os encontros de Viena, as convenções de Viena da era pós-Napoleônica, o próprio Tratado de Versalhes de 1919, que criou organizações internacionais importantíssimas, como a Liga das Nações e a até hoje existente Organização Internacional do Trabalho. Sediar a última (e importantíssima) Convenção Internacional sobre o Clima, que é justamente o Acordo de Paris que sediou na COP 21, trazendo os mais importantes estândares do Direito Ambiental Internacional a respeito das mudanças climáticas.

A realização dos Jogos Olímpicos representa uma responsabilidade diplomática em todos os países. A França tem tudo para se destacar nessa missão durante e pós-evento, que é mais custosa do que benéfica, mas certamente benéfica do ponto de vista das construções e do investimento público que envolvem as competições. A Olimpíada confere à França como um país que está à frente da União Europeia, se destacando dos demais como uma liderança regional.

Além disso, esse papel de destaque funciona muito como o soft power que foi tratado nas relações internacionais promovidas pelo país - entre elas, o presidente Emmanuel Macron e sua esposa e primeira dama, Brigitte Macron, recepcionando as demais lideranças mundiais durante o evento. O papel de protagonismo está aliado às lembranças de todas as conquistas francesas para a humanidade, principalmente em relação à Revolução Francesa e o próprio Iluminismo reveladas em toda a nossa história, encontrada nessa fase histórica da modernidade até hoje, graças à Revolução de 14 de julho de 1789. Agora cabe ao país trazer essas medalhas de ouro em ESG e diplomacia com o papel histórico à baila, especialmente nas festividades de encerramento.

PREVISÃO DO TEMPO

Apac Agência Pernambucana de Águas e Clima

REGIÃO METROPOLITANA

Hoje - Parcialmente nublado a claro sem chuva.

> Máxima: 30º Mínima: 20º

Amanhã - Parcialmente nublado a claro sem chuva.

> Máxima: 30º Mínima: 21º

MATA NORTE

>Hoje Máxima: **30º** Mínima: **19º** **>Amanhã** Máxima: **30º** Mínima: **20º**

MATA SUL

>Hoje Máxima: **30º** Mínima: **18º** **>Amanhã** Máxima: **30º** Mínima: **19º**

AGRESTE

>Hoje Máxima: **29º** Mínima: **15º** **>Amanhã** Máxima: **30º** Mínima: **16º**

SERTÃO DE PERNAMBUCO

>Hoje Máxima: **33º** Mínima: **14º** **>Amanhã** Máxima: **33º** Mínima: **15º**

SERTÃO DE SÃO FRANCISCO

>Hoje Máxima: **33º** Mínima: **18º** **>Amanhã** Máxima: **33º** Mínima: **19º**

TABUA DE MARÉS

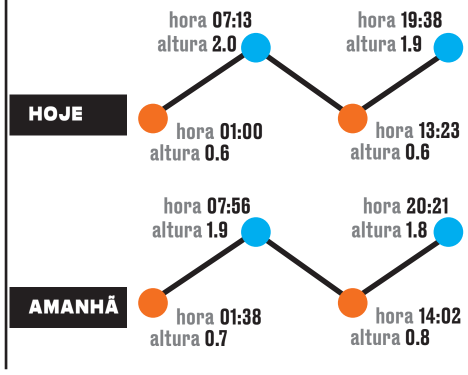

FASES DA LUA

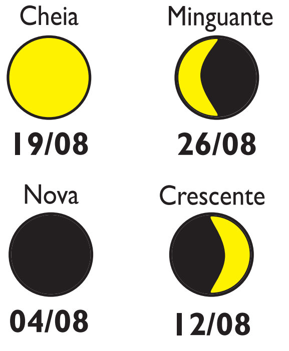

Baco2512

Roteirão Dicas para o fim de semana

Agosto segue no embalo de shows - de samba, rock, MPB e afins - além de espetáculos teatrais, cinema e exposições diversas, na vibe "fica em casa quem quer". Ainda mais no fim de semana do Dia dos Pais!

Da Mostra de Cinema Espanhol, no Teatro do Parque e com acesso gratuito, a shows do Festival Pernambuco Meu País - em Caruaru, no Agreste - o roteiro também celebra os pais, que têm neste domingo (11), uma data para chamar de sua.

KAKA MORAIS/ DIVULGAÇÃO

NENA CANTA LULA QUEIROGA E LENINE

Quando: Sábado (10), 18h
Onde: Casa Estação da Luz - Olinda
Ingressos a partir de R$ 40 via Sympla
Informações: @casaestacaodaluz

SHOWS E FESTAS

SÁBADO (10)

Festival Pernambuco Meu País
Com Zé do Estado, Forró na Caixa, Mestrinho e João Gomes (sábado) e Com Joanah Flor, Filipe Cato (canta Gal), Ana Carolina e Maria Gadú (domingo)
Quando: Sábado (10), a partir das 19h, e Domingo (11), a partir das 18h
Onde: Pátio de Eventos Luiz Gonzaga, em Caruaru
Acesso gratuito
Informações:
@festivalpernambucomeupais

Festa do Padroeiro de São Lourenço da Mata
Quando: Sábado (10) e Domingo (11)
Onde: Pátio de Eventos (Centro da cidade)
Com Zé Vaqueiro, Iguinho e Lulinha, Day Aráujo e Lucas Soar (sábado) e Palhaço Chocolate e Tio Bruninho (domingo)
Acesso gratuito
Informações: @festadeagostooficial2024

Forró dos Pais
Com Damião Mota e Renato Sertos
Quando: Sábado (10), 20h
Onde: Casa da Matuta - Rua Nossa Senhora de Fátima, 255, Jardim São Paulo
Informações: (81) 9 9970-0674

Baile da Rainha
Com Nega do Babado e Kelvis Duran
Quando: Sábado (10), 22h
Onde: 100% Brasil - Rua Sete de Setembro, 307, Boa Vista
Ingressos a partir de R$ 15 via Sympla
Informações: @100porcentobrasiloficial

Samba da Gê, com Gerlane Lops
Quando: Sábado (10), a partir das 15h
Onde: Deck Capibaribe - Rua Delfim, 248, Brasília Teimosa
Ingressos a partir de R$ 50 via Sympla
Informações: @deckcapibaribebar

Seu Pereira e Coletivo 401
Quando: Sábado (10), 19h
Onde: Casa Astral - Rua Joaquim Xavier de Andrade, 104, Poço da Panela
Ingressos a partir de R$ 60 via Sympla
Informações: @casa.astral

Studio 54 - Revival Anos 70s e 80s
Edição Recife
Quando: Sábado (10), a partir das 21h
Onde: Espaço 219 - Rua do Apolo, 219, Cais do Apolo, Bairro do Recife
Ingressos a partir de R$ 25 via Sympla
Informações: (81) 3204-7756

DOMINGO (11)

"Uma Saudade Chamada Nelson"
Por Cristina Amaral
Quando: Domingo (11), 18h
Onde: Teatro do Parque
Ingressos a partir de R$ 50 no Sympla
Informações: (81) 99670-4857

Recital de Piano
Com Jorge Saraiva
Quando: Domingo (11), a partir das 17h
Onde: Teatro de Santa Isabel / Ingressos a partir de R$ 10 na bilheteria do teatro

TEATRO/DANÇA

"Miró - Estudo n° 2", com o Grupo Magiluth
Quando: Sábado (10). às 20h e Domingo (11), às 17h
Onde: Teatro Marco Camarotti (Sesc Santo Amaro) - Rua Treze de Maio, 455
Ingressos a partir de R$ 30 via Sympla
Informações: (81) 3216-1728

"Eu Te Amo"
Com Juliana Martins e Sérgio Marone
Quando: Sábado (10), às 20h
Onde: Teatro do Parque - Rua do Hospício, 81, Boa Vista
Ingressos a partir de R$ 50 via Sympla
Informações: (81) 99670-4857

"Camareira de Motel"
Quando: Sábado (10), às 20h30 e Domingo (11), às 19h
Onde: Teatro Barreto Jr. - Rua Estudante Jeremias Bastos, Pina
Ingressos a partir de R$ 40 via Sympla
Informações: (81) 3302-5914

Planeta Doce
Com Palhaço Chocolate
Quando: Domingo (11), às 10h
Onde: Teatro Boa Vista - Rua Dom Bosco, s/n, Boa Vista
Ingressos a partir de R$ 40 via Sympla
Informações: (81) 2129-5961

IGOR DOO/ DIVULGAÇÃO

HENRY E KLAUSS SHOW DE ILUSIONISMO

Quando: Sábado (10), às 14h, 17h e 20h30 e Domingo (11), às 16h e 19h
Onde: Teatro Guararapes - Olinda
Ingressos a partir de R$ 60 via Sympla
Informações: (81) 4042-8400

CINEMA

Mostra de Cinema Espanhol
Quando: até 27 de agosto
Onde: Teatro do Parque
Acesso gratuito (ingressos distribuídos na bilheteria do teatro)
Informações: @institutocervantesrecife

"Mais Pesado É o Céu"
SINOPSE: Após acolher uma criança abandonada, Teresa conhece Antônio (Matheus Nachtergaele) e os dois iniciam uma jornada pelas estradas.

FEFA LINS/DIVULGAÇÃO

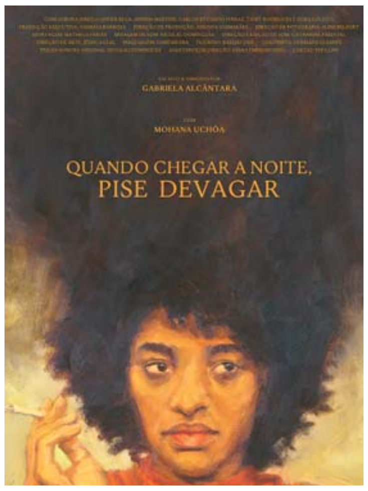
GABRIELA ALCÂNTARA
MOHANA UCHÔA
QUANDO CHEGAR A NOITE, PISE DEVAGAR

9º CINECLUBE CASA ZERO

"Severina", "Quando chegar à noite, pise devagar", "Espelho" e "Recife MD"
Quando: 11 de agosto, 16h; gratuito
Onde: Casa Zero - Bairro do Recife
Instagram: @nacasazero

EXPOSIÇÕES

"Lula Cardoso Ayres - Caminhos de Ida, Caminhos de Volta"
Onde: Galeria Marco Zero
Quando: até 28 de setembro
Visitação: sábado, das 10h às 17h; segunda a sexta, das 10h às 19h
Acesso gratuito
Informações: (81) 98262-3393

"Centenário de Abelardo da Hora"
Quando: sem previsão de término
Onde: Shopping Recife / Visitação gratuita
Informações: @shoppingrecife

"Alceu Valença - Uma Geografia Visceral Nordestina"
Quando: até 18 de agosto
Onde: Casa Estação da Luz
Ingressos a partir de R$ 10 / **Informações:** (81) 99993-1331/ **Visitação:** terça a sexta, 10h às 17h; sábados e domingos, 10h às 14h

Baco2512

Cultura+

HORÓSCOPO

por Marcela Marques

ÁRIES (21 mar. a 20 abr.)

Se você anda ferido, vai atrair pessoas feridas também, e é claro que relações baseadas na dor tendem a provocar novas dores em vez de as curar. Eleve sua vibração para se conectar com pessoas bem-resolvidas! Reflita sobre isso, fortaleça sua fé e aproveite para rever alguns conceitos engessados. Saúde em recuperação!

TOURO (21 abr. a 20 mai.)

Durante a maior parte do sábado, você estará ocupado com as coisinhas que não resolveu durante a semana. À noite, quando a Lua entrar em Escorpião, é hora de amar! Se você tem um compromisso firme, o domingo vai lembrar o começo do namoro. Para quem está solteiro, num ambiente de diversão poderá conhecer alguém.

GÊMEOS (21 mai. a 20 jun.)

Programe seu lazer nas horas diurnas do sábado, porque depois surgirão tarefas, ou mesmo o seu corpo irá pedir algum cuidado. Você estará suscetível às dores alheias; cuidado para não as absorver. Domingo, surgem obrigações, mas não vai faltar ajuda da família ou de pessoas próximas para juntos darem conta do recado!

CÂNCER (21 jun. a 22 jul.)

Tire a manhã e a tarde do sábado para sua família e lar. À noite, a alma vai querer paixão: vá fundo, mas cuidado com as intensidades. Domingo, saia com amigos, mande mensagem para aquela paquera ou, se é comprometido, faça algo diferente com seu amor. Se tem filhos, bote o papo em dia com eles e se divirtam juntos.

LEÃO (23 jul. a 22 ago.)

Sábado, mantenha uma rotina confortável, passeando por lugares conhecidos, visitando pessoas queridas, lendo um bom livro ou assistindo coisas leves. Se tiver algo para estudar, o dia é bom, mas não se pressione tanto. Domingo, revise seus valores e quebre ciclos repetitivos que pode estar reproduzindo sem perceber.

VIRGEM (23 ago. a 22 set.)

Nesse período de revisões, reformule projetos pessoais, planeje mudanças de vida e aprimore técnicas de negociação. Anime-se também para passeios e atividades culturais, retome conversas que ficaram pela metade ou se reaproxime de alguém com quem teve as comunicações interrompidas. Marque um encontro descontraído!

LIBRA (23 set. a 22 out.)

Durante a maior parte do sábado, a Lua segue em seu signo: são sensibilidades sendo trabalhadas, e isso pode repercutir nas suas relações. Não use sua dor para causar dor no outro. Domingo, suas atenções se direcionam para questões materiais: use esse foco proativamente, para ter ideias que tragam melhorias de vida.

ESCORPIÃO (23 out. a 22 nov.)

Curta sua sensibilidade de bem consigo mesmo; quando a Lua entrar em seu signo, você se entenderá melhor. Domingo, vibre com novos interesses afetivos e com a alegria do retorno de amizades que andavam afastadas. Fique de olho em alguém que seus amigos o apresentarem: pode vir a ser muito importante na sua vida.

SAGITÁRIO (23 nov. a 21 dez.)

Novos amigos chegarão, e eles irão ajudá-lo a ver o mundo de uma forma mais serena. Ao mesmo tempo, pode haver desconfortos com pessoas com quem já havia uma relação próxima; o ego de alguém é tocado por gatilhos, e bem pode ser o seu. Busque se fortalecer espiritualmente e reconhecer suas inseguranças íntimas.

CAPRICÓRNIO (22 dez. a 20 jan.)

Deixe para falar de remuneração e benefícios de trabalho em outro momento; agora, há uma energia que pesa contra isso. Conversas profundas irão abrir sua mente para uma visão do mundo mais mística e menos racional. Que tal aproveitar para conhecer um lugar que ofereça uma proposta de desenvolvimento espiritual?

AQUÁRIO (21 jan. a 19 fev.)

Você poderá viver agora uma crise existencial, alternando entre momentos de positividade e outros de questionamentos. Irá tirar dessa fase lições de crescimento espiritual. A Lua escorpiana traz uma nova perspectiva sobre futuro profissional. Dedique algumas horas a pensar de forma estratégica e determinar metas.

PEIXES (20 fev. a 20 mar.)

Você tem a sensibilidade energética bem aguçada, e seu campo de proteção está frágil no sábado. Portanto, proteja-se com orações e mentalizações, e tente se preservar de estar com pessoas e em ambientes que o puxam para baixo. Domingo, o dia é positivo em geral, e bem gostoso para o pisciano que está comprometido.

NOVELAS

GLOBO

NO RANCHO FUNDO - 18H15

Deodora explica suas intenções para Ariosto, que se surpreende com o conhecimento dela. Floro Borromeu garante a Zefa Leonel e sua família que os garimpeiros ilegais serão transferidos para a prisão. Quinota, Artur e Aldenor pressionam Sabá Bodó a fazer a segurança da Gruta Azul pessoalmente. Deodora apresenta a Ariosto a turmalina paraíba que Jordão furtou da Gruta Azul. De posse de ouro roubado, Jordão convida Esperança para fugir com ele.

FAMÍLIA É TUDO - 19H15

Electra pede perdão a Luca e decide voltar para casa sozinha. Paulina pensa em revelar para todos que Brenda foi sua cúmplice em todas as armações. Ubaiara tenta se esconder de Leda e Marieta. Elisa humilha Lupita. Sheila pede para Chicão viajar com ela para o Rio de Janeiro. Ernesto avisa a Andrômeda que a gravação de seu clipe será no Rio de Janeiro. Frida/Catarina tenta esconder a emoção ao ouvir Vênus falar sobre ela.

RENASCER - 21H15

Aurora volta para sua fazenda, sem a companhia de José Inocêncio. José Inocêncio está andando a cavalo quando se surpreende com a presença de Inácia, que repreende os pensamentos do coronel. Egídio disfarça quando Eliana avisa que Marçal desapareceu. Pitoco avisa a Sandra sobre a expulsão dos trabalhadores da roça de Egídio. José Inocêncio vai em direção ao pé de Jequitibá. Joana fica preocupada com o sumiço do marido.

SBT

A CAVERNA ENCANTADA - 20H45

Pilar pede um passeio pedagógico fora do colégio e Norma autoriza, mas nega a saída de Anna. Anna revela a Manu, Nina e Isadora que Moleza fala. Gabriel planeja ajudar Pilar a levar Anna no passeio. Fafá quer saber o que é o significado da marca do carimbo da rosa no livro. Elisa diz para Norma que não consegue contato com parentes de Anna. Gabriel e Pilar não conseguem levar Anna ao passeio, porque Norma afirma que agora é responsável direta por Anna. bo.

A INFÂNCIA DE ROMEU E JULIETA - 21H30

Mini fica com ciúmes de ver Vitor e Telma se aproximando. Bassânio avisa a Pórcia que Fausto foi preso e que eles precisam aconselhar Fausto, mesmo ele fazendo coisas erradas. No apartamento de Glaucia, Leandro recebe uma ligação mencionando que Julieta acordou, mas desmaia ao saber que Romeu não despertou. Após melhorar, Glaucia diz a Leandro que é uma nova pessoa. O pai fala que ela é muito amada. Dona Branca conta para a mãe da Trapaça o que a filha e os amigos faziam na gangue Pedalzera.

- Os resumos dos capítulos de todas as novelas são de responsabilidade de cada emissora.
- Os capítulos que vão ao ar estão sujeitos a eventuais reedições.

PASSATEMPO

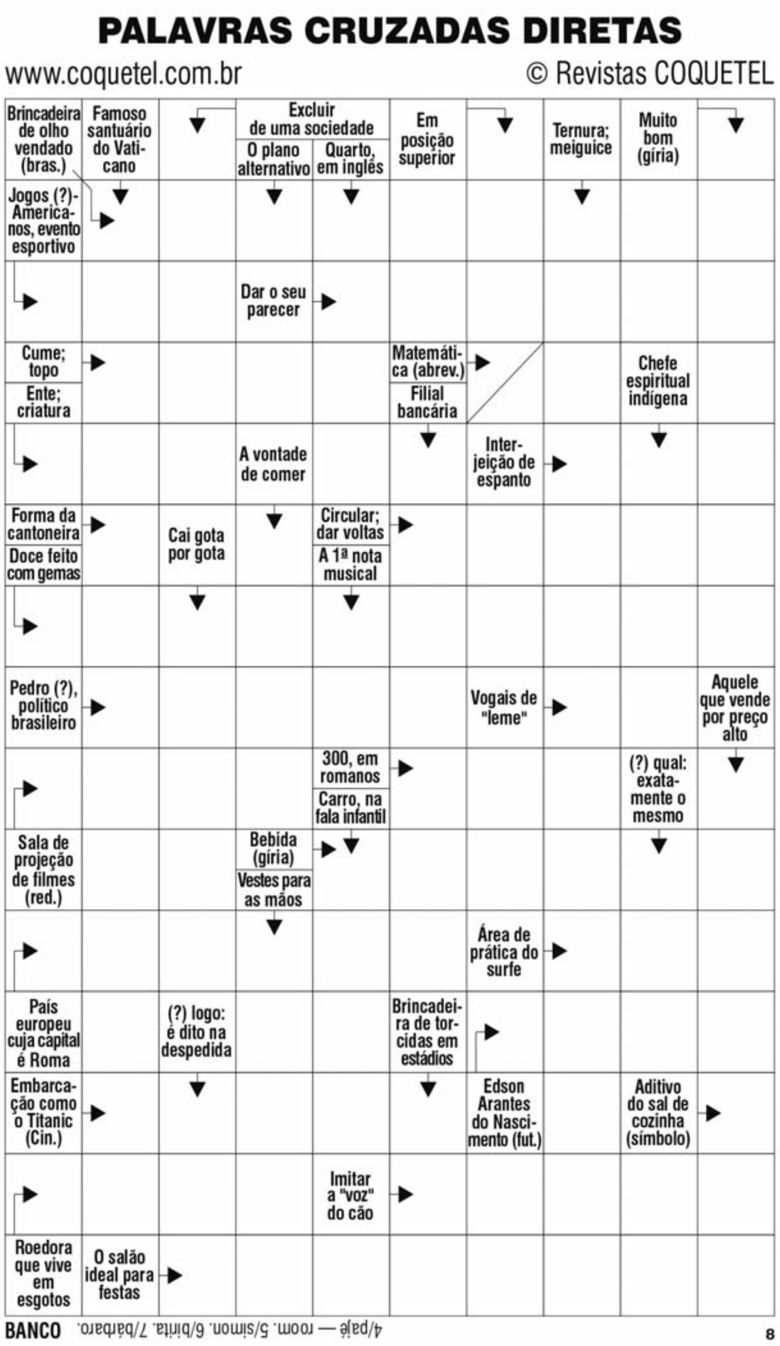
PALAVRAS CRUZADAS DIRETAS
www.coquetel.com.br
© Revistas COQUETEL
Brincadeira de olho vendado (bras.)
Famoso santuário do Vaticano
Excluir de uma sociedade
O plano alternativo
Quarto, em inglês
Em posição superior
Ternura; meiguice
Muito bom (gíria)
Jogos (?)-Americanos, evento esportivo
Dar o seu parecer
Cume; topo
Ente; criatura
Matemática (abrev.)
Filial bancária
Chefe espiritual indígena
A vontade de comer
Interjeição de espanto
Forma da cantoneira
Doce feito com gemas
Cai gota por gota
Circular; dar voltas
A 1ª nota musical
Pedro (?), político brasileiro
Vogais de "leme"
Aquele que vende por preço alto
300, em romanos
Carro, na fala infantil
(?) qual: exatamente o mesmo
Sala de projeção de filmes (red.)
Bebida (gíria)
Vestes para as mãos
Área de prática do surfe
País europeu cuja capital é Roma
(?) logo: é dito na despedida
Brincadeira de torcidas em estádios
Embarcação como o Titanic (Cin.)
Edson Arantes do Nascimento (fut.)
Aditivo do sal de cozinha (símbolo)
Imitar a "voz" do cão
Roedora que vive em esgotos
O salão ideal para festas
BANCO 4/pajé — room. 5/simon. 6/birita. 7/bárbaro.
8

SEUS PASSATEMPOS PREFERIDOS SEM SAIR DE CASA

SIMPLES
Cripto
Fácil
Picolé
#FaçaCoquetel /editoracoquetel @coquetel
ASSINE AGORA! www.coquetel.com.br
COQUETEL

Solução

Baco2512

ROBERTA Jungmann

PERSONA

Colaboração de SOFIA ALVES

DIVULGAÇÃO

Dia dos **Pais**

Para homenagear a todos os papais nesse fim de semana especial, trazemos o momento fofo de Eugênio Barros com os filhos, Eugênio e Marcos

Homenagem

Nilzardo Carneiro Leão, ex-professor da Faculdade de Direito do Recife (UFPE), será homenageado pelos relevantes serviços prestados à Defensoria Pública em evento da Faculdade de Direito do Recife e do Instituto dos Advogados de Pernambuco, quinta, às 18h30, na Faculdade de Direito do Recife.

Jaboatão Motor Fest

Jaboatão dos Guararapes se prepara para o 2º Jaboatão Motor Fest. Promovido pela Prefeitura, o evento, cuja primeira edição foi um sucesso, atrai integrantes de motoclubes do município, de outras cidades de Pernambuco e de outros estados, impulsionando o turismo e a economia na cidade. Os apaixonados por motocicletas e quem busca um bom momento de lazer irão se encontrar na segunda quinzena de setembro.

> “O Presidente Lula vai devolver o relógio Cartier que ganhou em 2005, quando a legislação era outra e permitia tal situação”

PAULO TEIXEIRA, MINISTRO DO DESENVOLVIMENTO AGRÁRIO.

Afirmando, no X, que Lula não quer se confundir com a decisão do TCU que pode proteger Bolsonaro.

Vera madrinha

Vera Brennand, esposa do ministro da Defesa, José Múcio, foi madrinha de batismo e quebrou a garrafa de champanhe no casco da fragata que a Marinha do Brasil, em Itajaí. É a primeira das quatro embarcações que estão sendo construídas na cidade catarinense, ao custo de R$ 9 bilhões.

Cinema

Bia Guirão, Paula Belo e Juliana Godoy convidando para a sessão de pré-estréia exclusiva do filme “A Viúva Clicquot”, quarta-feira, a partir das 19h30, no UCI Lux do Shopping Recife. O longa conta a história da mulher que formou o império do champanhe Veuve Clicquot.

Nas redes

DIVULGAÇÃO

CARINHO ESPECIAL: o ministro Silvio Costa Filho em momento de folga, curtindo todo o carinho e companhia dos filhos, Silvinho e Luiza

Grande evento

Amantes de moda tem encontro marcado na quarta-feira, a partir das 17h, na NK Store, quando a renomada estilista da marca, Stella Sunaga, vai comandar trunk show explicando os detalhes da nova coleção primavera/verão 2025, batizada de Solariu. Estará recebendo as convidadas ao lado de Ana Trevas. Vai ser um grande congraçamento de todas que amam e curtem moda de qualidade.

Ambientes

A arquiteta Andréa Calabria mergulha no tema da CasaCor 2024 ,“De presente, o agora”, e apresenta a Suíte Serenar. Já o arquiteto Diogo Viana vai assinar o sushi bar da mostra de decoração, que começa no dia 14 setembro, no histórico casarão do Edifício Palazzo Itália, no Bairro do Recife.

Para os miúdos

A diversão está garantida para os pequenos recifenses neste fim de semana. Neste sábado e domingo, a dupla paulista Tiquequê, formada por Diana Tatit e Wem, apresenta o show inédito “Todo Dia” na Caixa Cultural, com muitas brincadeiras, contação de histórias, novos e antigos sucessos dos dois, que acabam de completar 20 anos de carreira.

Baco2512

DIVULGAÇÃO

MUITOS SORRISOS: o renomado médico Sávio Cardoso vai aproveitar o fim de semana em comemoração ao Dia dos Pais coladinho com as duas filhas, Lara e Sofia, cultivando boas memórias e muitas risadas

JANAÍNA GUERRA

DIA DELE: o paisagista Luciano Lacerda curte o fim de semana dos pais da melhor maneira possível, ao lado dos filhos, Olívia e Samuel

DIVULGAÇÃO

PAIZÃO: o conselheiro do TCE-PE, Rodrigo Novaes, ao lado dos filhos, Lara e Vitalzinho, em clima de brincadeiras e descontração

Niver do dia

Sábado:

Mário Beltrão, Célia Feitosa, Beto Lago, Luciano Raposo, Sílvio Botelho, Sônia Gonçalves de Lima, Márcia Santini, Luiz Piauhylino, Lúcio Azevedo, Nara de Moraes, Ana Maria Fontoura, Mustafá Dias, Terezinha Guidotti, Adriana Victor e Renato Justo

Domingo:

Pedro Lira, Manoela Melo, Ana Lúcia Andrade, Odete Lisboa, Girley Brazileiro, Fernando Rodrigues, Luciano Almeida, Frederico Jucá, Sandra Santos, Jack Ayres Neto, Ruy Oliveira, Débora Nascimento, Geny de Albuquerque Oliveira, Joaquim La Greca, Lizete Maioli, Orlando Mindello, Elaine Lemos e Ana Maria de Fontoura

Trending

A crise política na Venezuela, que não dá sinais de que será resolvida de forma diplomática.

O debate acalorado dos candidatos a prefeito de São Paulo, mostrando que a eleição na maior cidade do País será muito disputada.

Gilberto Gil, que anunciou em entrevista coletiva, que está, aos poucos, retirando-se dos palcos.

O Festival PE Meu País, do Governo do Estado, que chega a Caruaru, como um grande evento que consolidou a diversidade cultural por vários municípios de Pernambuco.

A passagem do ex-presidente Bolsonaro por Pernambuco mostrando que o bolsonarismo ainda vive, mesmo no Estado em que Lula é líder absoluto.

Circulando

Muitos restaurantes da cidade com menu especial para o Dia dos Pais, neste domingo. Mas detalhe: a grande maioria não aceita reserva.

Aliás, a expectativa é de shoppings lotados neste sábado, véspera do Dia dos Pais, e até mesmo no domingo, para quem deixou para comprar a lembrança de última hora.

A sambista Gerlane Lops comanda roda de samba neste sábado, a partir das 15h, no Deck Capibaribe.

Baco2512

SABORES

Dia dos Pais em grande estilo

No dia 11, é a hora de comemorar os painhos - com uma refeição ou um presentinho gourmet

JÚLIA IOLANDA/DIVULGAÇÃO

Feliz dia dos Pais
Galo Padeiro
Tem Mais Surpresa

Caixote dos Pais do Galo Padeiro pode ser encomendado até sábado (11) ou comprado via iFood

Não importa a idade, este domingo (11) é todo deles: o Dia dos Pais chegou e é hora de fazer um agrado. Confira nossas dicas de momentos gourmets para a data ser comemorada à altura.

Galo Padeiro

A padaria criou o Caixote dos Pais, por encomenda diretamente com a loja até sábado às 12h (para entrega até as 8h do domingo). Desse horário em diante, algumas unidades do café da manhã especial estarão disponíveis no iFood. O combo é robusto: tem croissant com queijo do reino, quiche de frango e requeijão, croissant de amêndoas, tarta de santiago média, frutas frescas no potinho, mel, granola, demi baguette fatiada, geleia caseira, manteiga, suco de uva, sachê drip coffee, caixa com alça de couro, mais duas opções do Pão Especial do Padeiro. Preço: R$ 230 + taxa de entrega. No iFood: R$ 250. Onde: Rua Capitão Lima, 82, Santo Amaro. Informações: 81 3423-6094. Instagram: @galopadeiro

PraMuê Café

A cafeteria criou a ação Dia da Família para tornar a data mais inclusiva. Neste sábado (10) e domingo (11), a casa vai servir combos de café da manhã para uma e duas pessoas variando de R$ 26 a R$ 100. Uma das opções é o Combo 2 inclui sanduíche caprese, café filtrado, cappuccino ou suco e mix de frutas com granola, por R$ 52 para uma pessoa e R$100 para duas pessoas. Onde: Rua Cruzeiro do Forte, 187, Setúbal. Informações e reservas: 81 99741-0315 (WhatsApp). Instagram: @pra.mue

Pobre Juan

O restaurante especializado em carnes nobres serve no sábado e no domingo um cardápio para compartilhar a R$ 329 (duas pessoas). Como entrada, a sugestão do restaurante é a salada Jam (mix de folhas, amêndoas, jamón Pata Negra e redução de aceto balsâmico). Já como prato principal, o estabelecimento serveo Gran Pobre Juan, um corte especial da capa do bife ancho, conhecido pela maciez e suculência. A carne vem musseline de mandioquinha e farofa que leva o nome da casa, feita com cebolas empanadas e puxadas na manteiga. Onde: RioMar Shopping. Informações: 81 3327-0862. Instagram: @restaurantepobrejuan

Trattoria DaDani

A chef Dani Johnnei criou um prato especial para o almoço de domingo: a cotoletta alla milanese - bisteca suína empanada, para ser temperada com limão siciliano, batata rústica com páprica e saladinha. A criação conta com versão vegetariana feita à base de berinjela, purê de tomate, batata frita e salada finalizada com parmesão curado. Onde: Rua Afonso Celso, 203, Parnamirim. Informações: 81 - 99962-9964. Instagram: @trattoriadadani

Boucherie Marine

O restaurante Boucherie Marine vai oferecer taça de espumante de boas-vindas aos pais que forem comemorar por lá. Dica de prato: o arroz de polvo. Onde: Rua Prudente de Morais, 168, Carmo, Olinda. Informações: 81 - 99246-8201. Instagram: @boucheriemarine

Cá-Já Restaurante

O lombo de panela será o prato do Dia dos Pais do chef Yuri Machado. A receita já integrou o menu da casa e retorna agora em definitivo. Para duas pessoas: R$ 150. Os papais receberão uma long neck Stella Artois de boas-vindas. Onde: Rua Carneiro Vilela, 648, Aflitos. Instagram: @vempracaja

Bode do Nô

A nova unidade da rede nordestina, Bode do Nô, fica no Shopping Tacaruna e é boa dica para quem gosta de novidade. Tem cardápio com carne de sol, cortes de carne de bode, caldinhos, etc. Capacidade do restaurante: 300 lugares. Onde: Shopping Tacaruna - Térreo. Instagram: @bodedono

Baco2512

Baco e Cia

Murilo Guimarães

É ouro, é prata, é bronze...

Depois de longa ausência - lhe dei uma boa folga, leitor - estou de volta. Pensou que tinha se livrado, mas como disse Zagallo, “vocês vão ter que me aguentar!”.

Um viva às olimpíadas de Paris, que encerram amanhã. Que abertura, amigo! Um espetáculo de história, arquitetura e cultura geral. Cada cena, cada momento expressando um significado, do passado ou presente, descrito em detalhes, às claras ou nas entrelinhas. Tudo com sensibilidade e plasticidade emocionantes. Também, Paris como fundo... E Celine Dion? Demais! Nunca vi e acho muito difícil que venha a ver show semelhante na vida. Tá bom, nem tudo é perfeito. Algumas cenas foram longas demais. Sem falar da polêmica gerada por aquela cena da

“grande ceia” com drag queens. Que, em sendo uma paródia do famoso quadro de Leonardo da Vinci, expressaria um desnecessário e imenso desrespeito aos cristãos. Tão sem sentido, que me inclino a crer na versão da organização do evento. De fato, a cena em tudo replica o quadro Festa dos Deuses, de Jan Harmensz van Bijlert, dos idos de 1635 e mantido em museu de Dijon. Pintura que dá destaque a Dionísio, deus grego do vinho, da fertilidade, do teatro e das festividades. Conhecido dos romanos como Baco. Olhe ele aí, amigo! Nosso Baco e cia.

Que me leva de volta às olimpíadas. Da era antiga. Cujas provas atléticas aconteciam a cada quatro anos em Olimpia, Grécia, de 776 a.C. a 393 d.C. Na época, antes do empoderamento feminino (vou apanhar!!), só competiam homens. Horrível, né? Fosse hoje, não teríamos nossas Rebeca e Bia. Ou Rayssa, Tatiana, as jogadoras do vôlei, as nossas “peladeiras” de futebol (a quem desejo boa sorte, mais tarde), enfim, tantas atletas que honram o Brasil. A tal ponto que Lula quis pegar uma carona na popularidade da Bia. Deixa pra lá, ele é assim mesmo.

Enquanto isso, os homens... o que está havendo, minha gente? Na era antiga, as olimpíadas eram dedicadas a Zeus, rei dos deuses gregos. Segundo as boas línguas, degustar vinho era uma prática ritualística muito presente nos jogos. Mas não consta disputa pra medalhista de levantamento de copos!!! Deveria, né? Mesmo sem disputa, os atletas tinham o bom gosto de comemorar com vinho. Li recente entrevista da Daiane dos Santos, nossa premiada ginasta. Fiel aos princípios olímpicos, depois que se aposentou das quadras, se converteu em amante do vinho. Segundo ela, ainda está aprendendo, mas já tem uma adega em casa. Um bom começo. Você já tem a sua? Pra lhe sugerir, procurei muito, muito mesmo um vinho da predileção do Barão de Coubertin, francês pai dos jogos olímpicos da era moderna. Acho que o Barão era abstêmio, leitor. Mas pra não ficar sem dar medalha, vou eleger regiões de vinho da França, sede das olimpíadas. Ouro, para os tintos de Bordeaux; prata para os brancos da Bourgogne e bronze para os rosés de Provence. Êita, e Champagne? Hors-concours, amigo. E como amanhã é dia dos pais, comemore com uma. Sugiro a Roederer Brut Collection 243 ou 244 (DiaWine 99259-2744). Seu pai merece, mas a grana está curta, os impostos levam tudo? Então Château Francs Magnus, tinto bordalês, fará um belo papel (World Wine 987980086). Tim, tim, brinde à vida. E aos pais (o meu, brindando lá no céu), grandes campeões olímpicos. De ouro!

murilobguimaraes@gmail.com Murilo Guimarães é médico e enólogo. Escreve quinzenalmente

---

Salvador e Quito unidos

Evento Origem Convida Equador, no restaurante Origem, promove intercâmbio cultural e aproxima cozinhas latinas

LEONARDO-FREIRE/DIVULGAÇÃO

DIVULGAÇÃO

Fabrício e Lisiane receberam Alejandro e Pía

VANESSA LINS*

Quantos quilômetros separam a Bahia do Equador? Segundo o Google, são quase oito mil quilômetros entre as cidades de Salvador e Quito. Distância continental que foi devidamente encurtada pelo encontro de quatro talentosos cozinheiros da América Latina, no último dia 31, durante o evento Origem Convida Equador, no prestigiado restaurante Origem, de Fabrício Lemos e Lisiane Arouca, na capital soteropolitana - que acaba de entrar na lista dos é integrar a lista dos 100 melhores lugares para se estar, segundo a revista Time.

Fabrício e Lisiane cozinharam com Alejandro Chamorro e Pía Salazar, do equatoriano Nuema - atual 11º melhor restaurante da América Latina e 61º do Mundo, segundo o The World’s 50 Best Restaurants. Pía, ainda, levou a distinção de Melhor Confeiteira do Mundo 2023.

Troca cultural

Encontros como estes rendem mais do que um menu deslumbrante assinado a oito mãos. No Origem Convida Equador, uma feliz coincidência corroborou para o jantar não ter momento ‘morno’: Fabrício e Alejandro são cozinheiros e Lisiane e Pía, exímias confeiteiras, o jantar foi impecável de ponta a ponta. Segundo o anfitrião, o sucesso da edição se deu pela afinidade entre os casais. “Assim como nós, eles têm respeito ao ingrediente e foco no sabor“, comentou Fabrício, que destacou ainda o cacau como elo entre as duas culturas. O Equador é conhecido pelo bom cacau, assim como a Bahia. Passear por um território em comum, entretanto, não parou no chocolate.

De lá e de cá

“Percebemos que os pratos baianos têm muita semelhança com a gastronomia da região norte do Equador, onde o uso do coco e de produtos do mar é predominante, com uma clara influência afrodescendente”, destacou o casal Alejandro e Pía, que ainda levam na memória o potente cheiro do azeite de dendê. “O azeite de dendê é muito peculiar e com grande valor gastronômico”, complementou o casal equatoriano. Fabrício e Lisiane apontam que o intercâmbio com colegas de outros mercados enriquece o repertório técnico. “Aprendemos com Alejandro e Pía algumas finalizações”, comenta Fabrício. Lisiane reforça que os encontros do Origem Convida promovem a Bahia como parada gastronômica e estreitam laços entre profissionais.

*A JORNALISTA VIAJOU A SALVADOR A CONVITE DA DOCUMENNTA COMUNICAÇÃO

Baco2512

Com Duda e Ana Patrícia, Brasil volta ao topo

Dupla recoloca país no lugar mais alto do pódio do vôlei de praia feminino após 28 anos com campanha irretocável em Paris

WANDER ROBERTO/COB

Celebrando conquista nos Jogos Olímpicos, Duda e Ana Patrícia não sentiram pressão por serem as melhores do mundo

DA REDAÇÃO
COM ESTADÃO CONTEÚDO E
AGÊNCIA O GLOBO

País com mais medalhas no vôlei de praia em Olimpíada, agora com 14, o Brasil voltou ao topo da modalidade. Na final do feminino dos Jogos de Paris-2024, Ana Patrícia e Duda derrotaram as "catimbeiras" canadenses Melissa Humana-Paredes e Brandie Wilkerson por 2 sets a 1 - parciais de 26/24, 12/21 e 15/10 - e subiram no lugar mais alto do pódio. Trata-se do terceiro ouro do Time Brasil na capital francesa, todos conquistados por mulheres - a judoca Bia Souza e a ginasta multimedalhista Rebeca Andrade haviam ganhado antes.

Redenção

Em Tóquio-2020, disputado em 2021, o Brasil não subiu ao pódio no vôlei de praia. Foi a primeira e única vez desde que a modalidade entrou no programa olímpico em Atlanta-1996. Na capital francesa, as brasileiras coroaram trajetória perfeita, sem derrotas, com o ouro, conquistado graças à dura vitória sobre as canadenses. Foram apenas dois sets perdidos em sete partidas e um desempenho em alto nível na arena montada aos pés da Torre Eiffel mostrado pela dupla que lidera o ranking mundial.

"É uma coisa surreal. A gente viveu, sonhou, lutou e conseguimos, depois de 28 anos. É inexplicável. A gente nunca mais vai esquecer desse momento", comemorou Duda.

"Estou tentando processar ainda. Acho que a gente nunca se deslumbrou com esse fato de ser a número 1 do ranking e sempre acreditamos muito nesse trabalho. Depois de (Tóquio) recebi tanta mensagem de julgamento, de pessoas que queriam que eu desistisse. Agora, eu queria agradecer a muitas pessoas, a Deus, mas especialmente a mim mesma. Muita gente fala muita coisa. Mas, agora quando forem falar, falem também que a gente deu o sangue para sermos campeãs olímpicas", desabafou Ana Patrícia.

Ainda que tenha tradição no vôlei de praia, o Brasil só havia sido campeão olímpico no feminino na estreia do esporte, em Atlanta-1996, Jogos em que o País levou o ouro e a prata, com Jackie Silva/Sandra Pires e Mônica/Adriana Samuel, respectivamente.

Trajetória

Juntas desde 2022, Duda e Ana Patrícia adicionam ao seus currículos o título mais importante da carreira. Já haviam sido campeãs mundiais em 2022 e vice no ano passado. Mas o ouro olímpico tem um sabor especial para Duda Lisboa, sergipana de Aracaju que começou bem pequena no vôlei de praia acompanhando a mãe e ex-jogadora Cida Lisboa, e Ana Patrícia, mineira de Espinosa que jogou handebol e também vôlei de quadra, mas se encontrou, mesmo, nas areias.

Ana Patrícia e Duda puseram o ouro no pescoço porque foram melhores. Fizeram campanha irretocável, com sete vitórias em sete partidas e apenas dois sets perdidos. Não sentiram a pressão em cima delas por serem as melhores do mundo, passando de fase com sobras e eliminando japonesas, letãs, australianas e canadenses.

As jogadoras voltam a ganhar um título com chancela olímpica após dez anos. É que quando jogaram pela primeira vez juntas, na época do juvenil, elas sagraram-se campeãs dos Jogos Olímpicos da Juventude Nanquim-2014 (venceram uma dupla do Canadá também). Nesta época, também foram bicampeãs mundiais sub-21 em 2016 (Suíça) e em 2017 (China).

RANKING DE MEDALHAS

Posição	País	● Ouro	● Prata	● Bronze	Total
1.	Estados Unidos	33	39	39	**111**
2.	China	33	27	23	**83**
3.	Austrália	18	16	14	**48**
4.	Japão	16	8	13	**37**
5.	Grã-Bretanha	14	20	23	**57**
6.	França	14	20	22	**56**
7.	Coreia do Sul	13	8	7	**28**
8.	Holanda	13	6	10	**29**
9.	Alemanha	12	9	8	**29**
10.	Itália	11	12	13	**36**
17.	**Brasil**	**3**	**6**	**9**	**18**

Baco2512

Isaquias e Alison confirmam prognósticos

Apontados como candidatos a subir no pódio, canoísta e corredor brilham em Paris-2024 e faturam medalhas

DA REDAÇÃO
COM ESTADÃO CONTEÚDO

ALEXANDRE LOUREIRO/COB

Isaquias Queiroz fez bonito no C1 1000m e alcançou quinta medalha olímpica da carreira

Cotados a subir ao pódio nos Jogos Olímpicos de Paris-2024, o canoísta Isaquias Queiroz e o corredor Alison dos Santos confirmaram os prognósticos e brilharam mais uma vez. Enquanto o baiano faturou prata no C1 1000m, o paulista pegou bronze nos 400 metros com barreiras.

Após decepcionar na prova do C2 500 metros, Isaquias Queiroz fez bonito no C1 1000m e chegou em segundo lugar. O brasileiro alcançou a quinta medalha olímpica de sua carreira, igualando o número de pódios de lendas como os velejadores Torben Grael e Robert Scheidt.

Isaquias completou a prova com o tempo de 3min44s33, atrás apenas do checo Martin Fuksa, que faturou o ouro com a marca de 3min43s16, novo recorde olímpico. Fuksa foi campeão mundial da prova no ano passado. O bronze ficou com o moldávio Serghei Tarnovschi, com 3min44s68.

Entre melhores

Já Alison mostrou na decisão porque sempre foi apontado com um dos favoritos. O brasileiro terminou a disputa em terceiro lugar, repetindo a medalha de bronze conquistada nos Jogos de Tóquio.

Piu terminou a prova com o tempo de 47s26, atrás do norueguês Karsten Warholm (47s06) e do americano Rai Benjamin, novo campeão olímpico da prova, com 46s46, melhor tempo da temporada.

WANDER ROBERTO/COB

Alison dos Santos repetiu medalha de bronze conquistada nos Jogos de Tóquio, em 2021

Prefeitura Municipal do Ipojuca
Secretaria Municipal de Administração, Gestão e Logística
Comissão Permanente de Licitação

AVISO DE LICITAÇÃO

PROCESSO LICITATÓRIO Nº 158/PMI-SMAD/2024. CPL. PREGÃO ELETRÔNICO Nº 028/PMI-SMAD/2024. SRP - Constitui objeto da presente licitação o registro de preços para futura e eventual fornecimento de materiais gráficos e serigráficos, confecção, emissão, serviços de impressão offset, impressão serigráfica, impressão de dados variáveis, para atender às demandas das diversas Secretarias/Órgãos da Prefeitura Municipal do Ipojuca. **VALOR:** R$ 5.499.927,79. **RECEBIMENTO DAS PROPOSTAS:** A partir do dia 10/08/2024 às 08h00min até o dia 23/08/2024 às 10h45min. **ABERTURA DAS PROPOSTAS:** 23/08/2024 às 10h45min. **INÍCIO DA SESSÃO DE DISPUTA DE PREÇOS**: 23/08/2024 às 11h00min, os horários são de Brasília. A retirada do edital será através do site www.licitaipojuca.com.br ou através do portal da transparência no site da Prefeitura Municipal do Ipojuca. Mais informações através do Fone: (81) 3551-1156, Ramal 213 ou do e-mail: licitacao2.0ipojuca@gmail.com.

Ipojuca-PE, 09/08/2024
ALEXANDRE CARDOSO
SECRETARIA DE ADMINISTRAÇÃO

HOSPITAL ESPERANÇA S.A.

CNPJ nº 02.284.062/0001-06 - NIRE 26.3.0002110-2

RESUMO DA ATA DA ASSEMBLEIA GERAL EXTRAORDINÁRIA REALIZADA EM 25 DE ABRIL DE 2024

Foi realizada assembleia geral extraordinária do Hospital Esperança S.A. ("Companhia") no dia 25 de abril de 2024, na sede da Companhia, localizada na Rua Antônio Gomes de Freitas nº 265, Entrada 1, e Entrada Suplementar na Praça Miguel de Cervantes nº 188, Ilha do Leite, na Cidade de Recife, Estado de Pernambuco, CEP 50.070-480, com a presença da totalidade dos acionistas, na qual foram deliberados e aprovados os seguintes itens: (i) Alteração do objeto social e consequente atualização do artigo 2º do Estatuto Social da Companhia; (ii) Autorização para constituição de consórcios; (iii) Autorização para outorga de poderes; e (iv) Consolidação do Estatuto Social. Assinaturas Mesa: Rodrigo Gavina da Cruz – Presidente de Mesa; e Henrique Cipriano Policastro – Secretário. **AVISO: O presente resumo é feito nos termos da Lei nº 6.404/76, art. 289, inciso I e não deve ser considerado isoladamente para a tomada de decisão. JUCEPE – registro nº 20249365871 em 10/05/2024.**

PREFEITURA MUNICIPAL DE SANTA CRUZ DA BAIXA VERDE/PE

AVISO DE LICITAÇÃO
PROCESSO Nº 020/2024 - PREFEITURA - CONCORRÊNCIA ELETRONICA Nº 008/2024

Encontra-se à disposição dos interessados o Edital do **PROCESSO Nº 020/2024 - CONCORRÊNCIA ELETRÔNICA Nº 008/2024**, no site: licitanet.com.br, cujo objeto é CONTRATAÇÃO DE EMPRESA ESPECIALIZADA NO SERVIÇO DE FECHAMENTO METÁLICO DE QUADRA POLIESPORTIVA NO MUNICÍPIO DE SANTA CRUZ DA BAIXA VERDE/PE. **Valor máximo aceitável:** R$ 37.263,26 (trinta e sete mil, duzentos e sessenta e três reais e vinte e seis centavos). Terá inicio a sessão pública no dia 28/08/2024, às 10h00min - contato: fone/fax: (87) 98181-3372, licitasantacruz@gmail.com.

Santa Cruz da Baixa Verde/PE, 09 de agosto de 2024
Inácio Ramos Neto
Agente de Contratação (*)

PREFEITURA MUNICIPAL DE SALGUEIRO/PE

A Prefeitura Municipal de Salgueiro/PE comunica a ABERTURA do Processo Licitatório Nº 114/2024 - Pregão Eletrônico N° 038/2024. Tipo: AQUISIÇÃO. Objeto: O registro de preço visa aquisição de freezers para armazenamento de itens congelados para atender as demandas da Secretaria de Educação. conforme condições, quantidades e exigências estabelecidas no edital, seus anexos e apêndices. Valor estimado: **R$ 102.380,10 (cento e dois mil, trezentos e oitenta reais e dez centavos).** Abertura da sessão no Site: www.bnc.org.br. Recebimento das propostas: 13/08/2024 08:00 até dia 23/08/2024 às 08:00. Data de Abertura da sessão: 23/08/2024 às 09:00. Informações e aquisição do edital no site da Prefeitura: www.salgueiro.pe.gov.br ou no site: www.bnc.org.br.

Salgueiro/PE, 09/08/2024
Johan Solano da Silva
Pregoeiro

OLIMPÍADAS
PARIS 2024

RAFAEL RIBEIRO/CBF

Brasileiras superaram desconfiança para chegar à final olímpica e disputar medalha de ouro inédita

Vai ter luta até o apito final

Após deixar gigantes pelo caminho, seleção brasileira tem oportunidade de construir final feliz, novamente contra EUA, no capítulo mais importante da história do país no futebol feminino

MARIA EDUARDA LIMA

A final do futebol feminino dos Jogos Olímpicos de Paris reserva um embate entre duas rivais históricas. Brasil e Estados Unidos disputarão o lugar mais alto do pódio neste sábado, às 12h (horário de Brasília), no Parque dos Príncipes.

A decisão do ouro opõe as duas maiores finalistas da história dos Jogos Olímpicos. Esta é a terceira final olímpica do Brasil, que busca conquistar o título inédito. Enquanto as norte-americanas, tetracampeãs, almejam ampliar a hegemonia.

O encontro entre os dois países será marcado pela sede de revanche. Rivais de longa data, Brasil e Estados Unidos já disputaram duas finais de Olimpíada, em Atenas-2004 e Pequim-2008. Nas duas ocasiões, as brasileiras bateram na trave e faturaram a medalha de prata.

A seleção brasileira não teve vida fácil em Paris. Depois de vencer o primeiro jogo contra a Nigéria por 1x0, o Brasil amargou duas derrotas contra Japão e Espanha e por pouco não ficou de fora das quartas de final. Curiosamente, foi a vitória dos Estados Unidos diante da Austrália que classificou o Brasil para as quartas de final, em terceiro lugar.

Nas quartas de final, a seleção brasileira surpreendeu ao vencer por 1x0 e eliminar as anfitriãs, contrariando as expectativas que apontavam o favoritismo francês. A surpresa foi ainda maior nas semifinais, contra a Espanha. Após perder por 2x0 para as espanholas na fase de grupos, o Brasil foi protagonista do jogo e venceu com autoridade por 4x2, anulando as adversárias e conquistando a classificação para a final após 16 anos.

Um dos destaques da seleção brasileira, a meio-campista Duda Sampaio destacou a importância de conquistar o ouro inédito para inspirar as futuras gerações do Brasil. “Vai ser muito importante. Não é só para nós, é para o Brasil e para as futuras gerações. Vai ter uma Copa no Brasil e, se a gente volta com o ouro, a responsabilidade é muito grande. A gente precisa olhar com felicidade, começar a conquistar coisas. A seleção é muito forte, e a gente precisa mostrar isso”, pontuou a jogadora.

Para o confronto decisivo diante da poderosa equipe norte-americana, o Brasil poderá contar com a goleira Lorena, destaque nas fases eliminatórias, e a atacante Gabi Portilho, que marcou dois gols nos Jogos, incluindo um contra a França, que classificou a seleção para a semifinal, e outro na vitória contra a Espanha.

“A última dança”

No atual elenco, a rainha Marta é a única jogadora remanescente das conquistas das medalhas olímpicas. A maior jogadora de todos os tempos participou de seis edições dos Jogos e é o grande destaque para a final.

Marta já anunciou que Paris 2024 será sua última participação em Olimpíadas. Sendo assim, o confronto contra as estadunidenses pode ser sua “last dance”.

Suspensa na fase de grupos contra a Espanha, a camisa 10 desfalcou o Brasil nas quartas e na semifinal. Contra os Estados Unidos, Marta ficará à disposição do técnico Arthur Elias. No entanto, a titularidade ainda não foi confirmada.

Vôlei feminino

Brasil e Turquia decidem neste sábado, às 12h15, quem vai fechar o pódio olímpico do vôlei feminino. A possibilidade de uma conquista de medalha é a oportunidade de encerrar a temporada da seleção da maneira que ela merece, com uma conquista importante no peito.

CONFIRA A PROGRAMAÇÃO DESTE FIM DE SEMANA

SÁBADO

4h30 - **Pentatlo moderno** - Isabela Abreu
5h30 - **Canoagem velocidade (K1 500m)** - Ana Paula Vergutz
6h40 - **Canoagem velocidade (C1 200m)** - Valdenice Nascimento
11h - **Levantamento de peso** - Laura Amaro
12h - **Futebol (final)** - Brasil x Estados Unidos
12h15 - **Vôlei (disputa de bronze)** - Brasil x Turquia

DOMINGO

4h30 - **Pentatlo moderno** - Isabela Abreu
16h - **Cerimônia de encerramento**

Baco2512

PAULO PAIVA/SPORT RECIFE

Duelo Sport x Amazonas marcará reencontro de Guto Ferreira com torcida do Leão depois de cinco anos

Para iniciar returno com pé direito

Leão enfrenta Amazonas sabendo que vencer é primordial para seguir na parte de cima da tabela da Série B

YURI TEIXEIRA

Com dois jogos a menos na Série B, o Sport espera iniciar o returno com o pé direito para seguir na parte de cima da tabela. Para isso, vencer o Amazonas, neste sábado, às 17h, na Arena de Pernambuco, é primordial.

Com 29 pontos, o Rubro-negro é o sétimo colocado. A equipe manauara, por sua vez, tem cinco pontos a menos e está na 13ª posição. O confronto válido pela 20ª rodada marcará o reencontro do técnico Guto Ferreira com a torcida leonina depois de cinco anos.

Após encerrar um jejum de nove jogos sem balançar as redes, Gustavo Coutinho foi o autor do gol que garantiu o empate com o Santos, na Vila Belmiro, na reestreia de Guto à frente do Sport. Agora, com a missão de ajudar o clube diante da torcida, o centroavante acredita que a "consistência" será a peça-chave para a equipe sair de campo com os três pontos.

"Acredito que vai ser um jogo com um pouco mais de consistência de característica do Guto. Então, a gente vai conseguir impor isso em campo. A gente vai dar o nosso melhor para conquistar o resultado positivo, que é o mais importante", concluiu Coutinho.

Para fazer companhia a Coutinho no ataque, Guto Ferreira deve promover a estreia de um recém-chegado. Apresentado de forma oficial no início da semana, Wellington Silva é o favorito para formar trio com o camisa 9 e Chrystian Barletta. O camisa 18, aliás, não deve ser a única cara nova na equipe.

Acionados no decorrer da partida na Vila Belmiro, o lateral-direito Leonel Di Plácido e o lateral-esquerdo Igor Cariús devem estar entre os 11 titulares na Arena de Pernambuco. Além deles, o zagueiro Allyson, contratado junto ao Cuiabá, vive a expectativa de formar dupla no miolo de zaga com Luciano Castán.

Retorno

Depois de cumprir suspensão contra o Santos - já não poderia atuar por ter vínculo com os paulistas -, o meia Lucas Lima fica à disposição de Guto Ferreira pela primeira vez. O meia será o responsável por municiar o trio de ataque.

LOTERIAS

SUPER SETE 581

col. 1	col. 2	col. 3	col. 4	col. 5	col. 6	col. 7
9	6	5	1	4	4	8

LOTOFÁCIL 3177

01 03 05 06 07
08 10 14 15 18
19 20 21 23 24

QUINA 6503

12 49 66 68 70

LOTOMANIA 2658

05 12 13 14 15 18 19 20 27
33 34 42 45 56 64 65 74 87
91 98

DUPLASENA 2699

1º sorteio:	2º sorteio:
06 13 27	12 23 27
28 35 36	41 44 50

PREFEITURA MUNICIPAL DE SANTA CRUZ DA BAIXA VERDE/PE

AVISO DE LICITAÇÃO
PROCESSO Nº 021/2024 - PREFEITURA - CONCORRÊNCIA ELETRÔNICA Nº 009/2024

Encontra-se à disposição dos interessados o Edital do **PROCESSO Nº 021/2024 - CONCORRÊNCIA ELETRÔNICA Nº 009/2024**, no site: licitanet.com.br, cujo objeto é CONTRATAÇÃO, PELO REGIME DE EXECUÇÃO INDIRETA, DO TIPO MENOR PREÇO, EMPREITAR POR PREÇO GLOBAL, DE EMPRESA ESPECIALIZADA NO ESGOTAMENTO SANITÁRIO DE DIVERSAS RUAS NO MUNICÍPIO DE SANTA CRUZ DA BAIXA VERDE/PE. **Valor máximo aceitável:** R$ 26.892,65 (vinte e seis mil, oitocentos e noventa e dois reais e sessenta e cinco centavos). Terá inicio a sessão pública no dia 29/08/2024, às 10h00min - contato: fone/fax: (87) 98181-3372, licitasantacruz@gmail.com.

Santa Cruz da Baixa Verde/PE, 09 de agosto de 2024
Inácio Ramos Neto
Agente de Contratação (*)

FUNDO MUNICIPAL DE SAÚDE DE PAUDALHO/PE

AVISO DE LICITAÇÃO - UASG: 462406

Processo Licitatório Nº 013/2024-FMS. Pregão Eletrônico Nº 013/2024. Objeto: FORNECIMENTO FUTURO E EVENTUAL DE GÊNEROS ALIMENTÍCIOS DESTINADOS PARA ATENDER AS NECESSIDADES DA SECRETARIA DE SAÚDE, HOSPITAL MUNICIPAL, UNIDADE DE PRONTO ATENDIMENTO - UPA, ATENÇÃO BÁSICA, CENTRO DE PARTO E CENTRO DE ATENÇÃO PSICOSSOCIAL - CAPS, DESTE MUNICÍPIO. Valor Máximo Aceitável: R$ 3.312.795,80. Início do Acolhimento das Propostas: 10/08/2024, através do Sistema do Portal de Compras do Governo Federal "COMPRAS.GOV.BR". Abertura das Propostas: 22/08/2024, 10:00h. O Edital na íntegra poderá ser retirado através do Sistema COMPRAS.GOV.BR do Portal de Compras do Governo Federal, www.gov.br/compras e também no site Oficial do Município: www.paudalho.pe.gov.br ou na Prefeitura Municipal, na Sala da CPL, sito a Av. Raul Bandeira, 21, Centro, Paudalho-PE.

Paudalho/PE, 09/08/2024
Rafael Soares de Lima
Pregoeiro

PREFEITURA DE PETROLINA/PE

SECRETARIA DE LICITAÇÕES E CONTRATOS

AVISO DE LICITAÇÃO

PREGÃO ELETRÔNICO N° 026/2024 - PA Nº 132/2024. Objeto: Eventual contratação de empresa para prestação de serviços de seguro coletivo (anual) contra acidentes pessoais, morte acidental, invalidez permanente e parcial ou total por acidente, despesas médicas hospitalares, odontológicas e assistência especial, tendo como público-alvo todos os estudantes regularmente matriculados em Medicina, estagiários, psicologia, convênios e demais na Faculdade de Petrolina, para atender às necessidades da AEVSF/FACAPE. Total de Item: 01. **Edital disponível em:** 12/08/2024, na Secretaria de Licitações e Contratos, no seguinte endereço: Av. Guararapes, 2114, 2º Andar, Centro, Petrolina-PE, Tel.: (87) 3983-6419, na página Oficial da Prefeitura M. de Petrolina: www.petrolina.pe.gov.br, no Portal Nacional de Contratações Públicas - PNCP: https://www.gov.br/pncp/pt-br e Disponível também na plataforma do Portal de Compras Públicas, no site: www.portaldecompraspublicas.com.br. Entrega das propostas a partir do dia 12/08/2024, iniciando a partir das 09h00 no site: www.portaldecompraspublicas.com.br. Valor Global Estimado: R$ 23.280,00. **Abertura das propostas: 29/08/2024 às 09h (nove horas)**, no site: www.portaldecompraspublicas.com.br.

Petrolina/PE, 09/08/2024
Edonias Barreto Lionel
Pregoeiro

Baco2512

Seja qual for a meta, Alvirrubro precisa vencer

Timbu praticamente cravará permanência na Série C e ainda seguirá sonhando com quadrangular final se vencer Botafogo-PB

Três pontos para praticamente cravar a permanência na Série C do Campeonato Brasileiro. Três pontos para seguir sonhando com o G8 que garante vaga no quadrangular final que pode dar o acesso à Série B. Seja qual for a meta, a verdade é que o Náutico precisa vencer o Botafogo-PB, neste domingo, nos Aflitos.

Mesmo que vença o Botafogo, que aliás é o líder da Série C, com 35 pontos, o Náutico ainda não entrará no G8. Isso porque o Timbu só poderá chegar a 22 pontos e cinco vitórias ao término da rodada, ficando abaixo de Figueirense (nono, com 22) e Remo (10º, com 22), com seis e sete triunfos, respectivamente.

Na melhor das hipóteses, o Náutico termina em 10º e pode ficar empatado em número de pontos com paraenses e catarinenses (caso ambos percam para Confiança e Londrina, respectivamente), mas atrás no critério de vitórias.

CLASSIFICADOS

COLISEUM LEILÕES

LEILÃO DE BANCO E SEGURADORAS

SEXTA 16/08

A PARTIR DAS 9H

Nesta quinta-feira, dia 15/08, visitação exclusiva das 09h às 16h, no pátio de Vitória de Sto. Antão

VEÍCULOS DOCUMENTADOS

Santander Porto azul seguros Itaú seguros auto residência GENERALI Companhia de Seguros

EVITE FRAUDES

NOSSO SITE OFICIAL É:

WWW.COLISEUMLEILOES.COM.BR

Não aceite nenhum outro similar, que use nossa marca

LEILOEIROS OFICIAIS

Pedro Dantas Venceslau - Mat. 475

Adriano Santos - Mat. 321

Lote localizado para retirada na Rod Luiz Gonzaga, BR 232, Km 41, Vitória de Santo Antão/PE.

81 3145-9100 81 98220-7233

coliseumleiloes

Para mais informações, entre em contato através de nosso site, telefone ou WhatsApp.

DIRETORIA ESTADUAL DE FAMÍLIA E REGISTRO CIVIL DO 1º GRAU

EDITAL DE INTERDIÇÃO

O/A Doutor(a) Francisco Josafá Moreira Juiz(a) de Direito da 14º Vara de Família e Registro Civil da Capital, em virtude da lei, FAZ SABER a todos, quanto o presente edital virem, ou dele notícias tiverem e a quem interessar possa que por este Juízo e Diretoria situados à Av. Desembargador Rodolfo Aureliano, s/n, Ilha Joana Bezerra, tramitam os autos da AÇÃO DE INT ERDIÇÃO do processo judicial eletrônico sob o nº 0006536-87.2023,.8.17,2001, proposta por VALNIRA MARIA VASCONCELOS CAVALCANTI em favor de VALNEIDE MARIA VASCONCELOS CAVALCANTI, cuja Interdição foi decretada por sentença nos seguintes termos de seu dispositivo: ""Faceê ao exposto e por tudo o mais que dos autos consta, com fundamento nos arts. 1.767 e seguintes do Código Civil c/c a Lei nº . 13.146/2015 e Lei 13.105/2015, julgo PROCEDENTE o pedido, decretando a interdição de VALNEIDE MARIA VASCONCELOS CAVALCANTI, nomeando-se CURADORA sua irmã, VALNIRA MARIA VASCONCELOS CAVALCANTI. Afigura-se imperioso dizer que à curadora não poderá: celebrar negócios, vender, comprar, alugar, dar ou emprestar; receber ou passar recibo; dar ou receber quitação; movimentar conta bancária ou aplicações financeiras; receber citação, nem contra ela haverão de correr os prazos atinentes à prescrição e à decadência. Por força das disposições constantes no $1º do art. 85 da Lei nº 13.146/2015, a curatela não alcança o direito ao próprio corpo, à sexualidade, ao matrimônio, à privacidade, à educação, à saúde, ao trabalho e ao voto da curatelada, Conforme dispõe o art. 8º da Lei 13,146/2015, sem prejuízo de outras responsabilidades ali estampadas, compete ao curador, cuidar da pessoa da curatelada, promovendo, com prioridade, a efetivação dos seus direitos referentes à vida, à saúde, à sexualidade, à paternidade e à maternidade, à alimentação, à habitação, à educação, à profissionalização, ao trabalho, à previdência social, à habilitação e à reabilitação, ao transporte, à acessibilidade, à cultura, ao desporto, ao turismo, ao lazer, à informação, à comunicação, aos avanços científicos e tecnológicos, à dignidade, ao respeito, à liberdade, à convivência familiar e comunitária, entre outros decorrentes da Constituição Federal, da Convenção sobre os Direitos das Pessoas com Deficiência e outras normas, promovendo sempre o bem-estar pessoal, social e econômico da curatelada. Conforme previsão do art. 1.741 do Código Civil, que se aplica à curatela, compete ao curador administrar os bens da curatelada, em proveito desta, com zelo e boa-fé. À luz do permissivo constante do art. 1,748, do CC, explicite-se que, no caso em apreço, o curador não poderá, sem autorização judicial, contrair empréstimos ou antecipar receita em nome da curatelada, fazer saque ou transferência de conta poupança, aplicações financeiras ou depósito judicial em nome da curatelada — ainda que para cobrir saldo negativo da conta corrente — obter ou movimentar cartão de crédito, nem gravar ou alienar qualquer bem que, por ventura, integre ou venha a integrar o patrimônio da curatelada, somente podendo movimentar a conta corrente, por meio eletrônico, com exclusiva função de débito, nos limites do rendimento mensal da curatelada, sob pena de responsabilidade. Após trânsito em julgado, publiquem-se respectivos editais, fazendo constar os nomes da - curatelada e de seu curador, a causa da interdição e os limites da curatela, bem como proceda-se ao registro desta sentença no 1º Oficio de Registro de Pessoas Naturais desta Comarca. Lavre-se o termo de compromisso de curatela. Intime-se o curador nomeado para prestar o compromisso legal, no prazo de 05 dias, dispensando-lhe a hipoteca legal, ressaltando que tem o dever de prestar contas do exercício da curatela, consoante preceitua os arts. 1.755 a 1.762 e 1.774, do Código Civil. Custas satisfeitas. Honorários advocatícios pelas partes. Intimem-se. Ciência ao Ministério Público. Após o devido cumprimento, arquive-se os autos com as anotações de praxe. Recife, data da assinatura eletrônica Francisco Josafá Moreira Juiz de Direito» E, para que chegue ao conhecimento de todos, partes e terceiros, passa o presente edital, RECIFE, 16 de novembro de 2023, Eu, LUCIANA MENONCELLO DE CARVALHO, DIRETORIA ESTADUAL DE FAMÍLIA E REGISTRO CIVIL DO 1º GRAU, o assino.

IMÓVEIS

Apartamentos

Vendem-se

BOA VIAGEM

3 QTS. VARANDA. PORTÃO AUTOM. CERCA ELETRICA, CAM, 1 VAGA GARAGEM. F. 9.8158-5959/9.8869-5959. CRECI. 8317/PE.

CASA AMARELA

LP 3248 APTO C/ 118M, QTS, 1STE, WC SOC, COZ, AREA DE SERV, SL P/ 2 AMB, VAR, DCE, ARM, VGS, ELEV, SL ESTAR, PLAY, R$ 650 MIL, AC. FINANC, TEL: 99191-9003

LP 3248 APTO C/118M, QTS, 1 STE, WC SOC, COZ, AREA SERV, SL P/ 2 AMB, VAR, DCE, ARM, VGS, ELEV, SL ESTAR, PLAY, R$ 650 MIL, AC. FINANC, TEL: 99191-9003

ESPINHEIRO

LP 355 APART. C/ 113M, 3 QTS, SUITE, DCE, WC SOCIAL, COZ, SALA PARA 02 AMB, ARM, VAR, 1 VAGA, SALÃO DE FESTA, ELEVADOR, R$ 430 MIL, AC. FINANC, F: 99191-9003

LP 390 APTO C/ 120M, 3 QTS, ST, VAR, SL P/ 02 AMBS, COZ, WC SOC, DCE, TODO C/ ARM, 1VG, ELEV, R$ 400 MIL, AC. FINANCIAMENTO, F- 99191 9003

LP 390 APARTAMENTO C/ 120 M, 3 QTS, ST, VAR, SL P/ 02 AMBS, COZ, WC SOC, DCE, TODO C/ ARM, 1VG, ELEV, R$ 400 MIL, AC. FINANCIAMENTO, F- 99191 9003

LP 390 APTO C/ 120M, 3 QTS, STE, VAR, SALA P/ 02 AMBS, COZINH, WC SOC, DCE, TODO C/ ARM, 1VG, ELEV, R$ 400 MIL, AC. FINANC., F - 99191 9003

IMÓVEIS

Imóveis

Comerciais

JABOATÃO

PRAZERES. GALPAO; 3200M2 PARA EMP. GRANDE PORTE; 250M BR-101. RS 80.000. FONE: 9.97045593.

PRAZERES. 1.674M2; PROX AO ATACADAO; SERVE PARA GALPAO/SUPERMERCADO ETC. FONE: 9.97045593.

IMÓVEIS

Terrenos

Vendem-se

CANDEIAS

2080M2; 350M; PROX A AV. ABDO CABUS. TELEFONE: 9.97045593.

15X30; 1° PARAL. 3 FAIXAS; PRÓXIM.SUPERMERCADO EXTRA; NEGÓCIO URGENTE; F: 9.97045593

15X30; 1° PARAL. 3 FAIXAS; PRÓXIM.SUPERMERCADO EXTRA; NEGÓCIO URGENTE; F: 9.97045593

33X24 NASCENTE; 1° PARAL. 3 FAIXAS. PROX A PADARIA GLOBO. TELEFONE: 9.97045593.

PIEDADE

24X30; 350; AV. AIRTON SENA. PROXIMO À PADARIA GLOBO; FONE: 9.97045593.

SIRINHAEM

19X30; A 160M DA PRAIA; RS 150.000,00. LIGAR FONE: 9.97045593

SINTECT PE

Sindicato dos Trabalhadores nas Empresas de Correios em Pernambuco

EDITAL DE CONVOCAÇÃO

O Sindicato dos Trabalhadores nas Empresas de Correios, Empreiteiras, Similares, de Comunicação de Logística Postal de Correspondência Expressas Telegráficas, Concessionária, Permissionárias, Coligadas e Subsidiárias da ECT no Estado de Pernambuco - SINTECT/PE

ASSEMBLEIA GERAL EXTRAORDINÁRIA PARA DEFLAGRAÇÃO, OU NÃO, DE GREVE NACIONAL DA CATEGORIA, A PARTIR DAS VINTE E DUAS HORAS (22H) DO DIA QUINZE DE AGOSTO DE 2024 (15/08/2024). A Diretoria Executiva do SINTECT/PE vem através do presente, convocar todos os integrantes da categoria representados por esta Entidade para comparecerem à Assembleia Geral Extraordinária a realizar-se no auditório do SINTECT/PE – O Sindicato dos Trabalhadores nas Empresas de Correios, Empreiteiras, Similares, de Comunicação de Logística Postal de Correspondência Expressas Telegráficas, Concessionária, Permissionárias, Coligadas e Subsidiárias da ECT no Estado de Pernambuco, Rua Dom Vital, nº 73 (próximo ao Hospital Oswaldo Cruz - HOC) – Recife – PE, bem como em suas Sub Sedes, localizadas nas cidades de Caruaru (Agreste) e Petrolina (Sertão), no dia **15 de Agosto de 2024, quinta-feira**, a instalar-se em primeira convocação às 18:30 horas e, em segunda convocação às 19:00 horas, com qualquer número de participantes presentes, tendo a seguinte ordem do dia: 1) Informes/Saudações; 2) Avaliação da Campanha Salarial 2024-2025; 3) Deflagração, ou não, de Greve Nacional da Categoria a partir das 22h00min do dia 15.08.2024. Recife, 10 de Agosto de 2024. Hálisson Tenório Ferreira – p/Diretoria Executiva do SINTECT/PE. Atenciosamente, Hálisson Tenório Ferreira Secretário Geral – SINTECT-PE.

Assembléia Geral Extraordinária da FECOERPE – Federação das Cooperativa de Energia e Desenvolvimento de Pernambuco

Edital de Convocação

O Presidente da FECOERPE – Federação das Cooperativa de Energia e Desenvolvimento de Pernambucano, no uso de suas atribuições legais que lhe confere o Art. 30 do Estatuto Social, convoca os Presidentes das Cooperativas singulares afiliadas, para se reunirem em Assembléia Geral Extraordinária a ser realizada no dia 28 de agosto de 2024 às 12:00 horas, no auditório da FECOERPE, sito a **Av. Mestre Vitalino nº 114, bairro Agamenon Magalhães, na cidade Caruaru-PE**, em primeira convocação com a presença de 2/3 (dois terços) do número de afiliadas, em segunda convocação às 13:00 horas com a presença de metade mais 1 (hum) dos afiliadas ou ainda em terceira convocação às 14:00 horas com a presença de qualquer número de afiliadas para deliberarem sobre a seguinte ordem do dia:

1. Interpretação do acordo CELPE/FECOERPE 2012;
2. Definição dos serviços pagáveis com recursos do FGCS;
3. Análise e deliberações sobre as transferências mensais do FGCS;
4. Ameaças de cancelamento de registro OCB de cooperativa sem atividade no ramo para o qual foi registrada;
5. Operacionalização do PCESOL instituído pela AGO de 31 de janeiro de 2024;
6. Outros assuntos de interesse da sociedade não dependentes de deliberação.

Conforme estabelece o parágrafo único do art.24 do Estatuto Social, as afiliadas serão representadas na AGE, pelos respectivos presidentes podendo substituído pelo vice-presidente ou por outro conselheiro credenciado pelo Conselho de Administração.

O número de afiliadas a FECOERPE é de 12 (doze), cooperativas regulares.

Caruaru, 8 de agosto de 2024 - Jurandi Araújo da Silva - Presidente

---

SINDICATO DOS TRABALHADORES NAS INDÚSTRIAS DAS CERVEJAS, VINHOS, ÁGUAS MINERAIS, CACHAÇAS, DESTILADOS, SUCOS, ISOTÔNICOS, ÁGUAS DE COCO, ÁGUAS ADICIONADAS DE SAIS, REFRIGERANTES, ESPUMANTES, CONCENTRADOS DE SUCOS, CHAMPAGNES, INFUSÕES DE ERVAS, DRINKS E COQUETÉIS DO ESTADO DE PERNAMBUCO

Rua da Aurora, 325 – Sala 218/220 – Boa Vista – Recife/PE

CNPJ:11.012.713/0001-91

Fone/Fax (081)3231-7038 ou 3033-3038 - E-mail: bebidaspe@ig.com.br

FILIADO À CUT

EDITAL

O SINDICATO DOS TRABALHADORES NAS INDÚSTRIAS DAS CERVEJAS, VINHOS, ÁGUAS MINERAIS, CACHAÇAS, DESTILADOS, SUCOS, ISOTÔNICOS, ENERGÉTICOS, ÁGUAS DE COCO, ÁGUAS ADICIONADAS DE SAIS, REFRIGERANTES, ESPUMANTES, CONCENTRADOS DE SUCO, CHAMPAGNES, INFUSÕES DE ERVAS E FRUTAS, DRINKS E COQUETÉIS DO ESTADO DE PERNAMBUCO – SINDBEB/PE, através de sua Diretoria, nos termos do Estatuto Sindical, convoca todos os trabalhadores com data-base em 1º de outubro, referente à categoria econômica representada pelo mesmo, que integram a sua base de representação, à participarem da assembleia geral extraordinária a se realizar no dia 15 de agosto de 2024, na sede do Sindbeb/PE, localizado na Rua da Aurora, 325 – Salas: 218/220 – Boa Vista – Recife/PE, às 14h00 em primeira convocação e às 14h30 em segunda convocação. A ***referida assembleia ocorrerá também através de plataforma virtual*** no dia 15 de agosto de 2024, das 08h00 às 09h00, pelos seguintes canais de comunicação do SINDBEB-PE: e-mail: bebidaspe@ig.com.br e via aplicativo WhatsApp no número (81) 9.9323-5157. Ressaltando que as sugestões e reinvindicações que entenderem pertinentes deverão ser encaminhadas por escrito, no dia e horários supra informados, nos canais de comunicação oficiais, também acima informados para deliberarmos sobre a seguinte ordem do dia:

1º) Discutir, para aprovar ou não, a pauta de reivindicação da campanha salarial de 2024;
2º) Autorizar a diretoria do sindicato obreiro a desenvolver negociação com a categoria econômica com o fim de deliberar o acordo coletivo de trabalho;
3º) Aprovação dos custos da campanha;
4º) Aprovação Contribuição Negocial;
5º) Autorizar a propositura de dissídio coletivo caso malogrem as negociações e;
6º Eleição da comissão de negociação.

Recife, 11 de agosto de 2024.

Clécio de Lima Pereira

Diretor Presidente do SINDBEB/PE

LEILÕES DE VEÍCULOS ONLINE

AGORA VOCÊ COMPRA SEU VEÍCULO DA MELHOR FORMA PARA O SEU NEGÓCIO: NO CONFORTO DO LEILÃO ONLINE. ACESSE WWW.COPART.COM.BR CADASTRE-SE E DÊ SEU LANCE. BOA SORTE!

LUIZ EDUARDO GOMES LEILOEIRO OFICIAL JUCEPE 98

±150 VEÍCULOS/CAMINHÕES/SEMI REBOQUE: FURTO, FROTA, ENCHENTE, COLISÃO, CAMINHÕES, UTILITÁRIOS DE FROTA E SEMI REBOQUES. VENHA CONFERIR.

NESTA QUINTA-FEIRA, 15/08/24 ÀS 14H00.

Local do Leilão: *Rua Dr. George William Butler, 432 Curado Recife-PE.*

VISITAÇÃO*: No dia do leilão das 07h30 às 11h00.*

DESTAQUES: **COROLLA** 2019/2019, **ÔNIX** 2018/2019, **SPIN** 2014/2015, **FIT** 2018/2018, **KA** 2015/2015, **NIVUS** 2021/2021, **DUSTER** 2018/2019, **HB20S** 2016/2017, **S10** 2017/2017 e **POLO** 2018/2019.

TODOS OS LEILÕES ONLINE

AGORA VOCÊ COMPRA SEU VEÍCULO DA MELHOR FORMA PARA O SEU NEGÓCIO: NO CONFORTO DO LEILÃO ONLINE. ACESSE WWW.COPART.COM.BR, CADASTRE-SE E DÊ SEU LANCE. BOA SORTE!

CONDIÇÕES: Os Bens Serão Vendidos no estado em que se encontram e sem garantia. Débitos de IPVA, multas de trânsito ou de averbação que por ventura recaiam sobre o bem, ficarão a cargo do arrematante, correndo também por sua conta e risco a retirada dos bens. No ato da arrematação o arrematante obriga-se a acatar, de forma definitiva e irrecorrível, as normas e demais condições de aquisição estabelecidas no catálogo distribuído no leilão. Luiz Eduardo Gomes - Leiloeiro Oficial - JUCEPE 98. Imagens meramente ilustrativas. Rua Dr. George William Butler, 432 Recife, PE. **(catálogo, local de visitação, descrição completa e fotos no site).**

Baco2512

25 páginas - Datas e horários baseados em Brasília, Brasil
Sincronizado com o NTP.br e Observatório Nacional (ON)
Certificado de assinaturas gerado em 10 de August de 2024, 00:01:09

---

folha de pernambuco 0 0 20240810 pdf

Código do documento 0c807e37-8dce-4f16-819e-db7313b6972c

Assinaturas

✓ EDITORA FOLHA DE PERNAMBUCO LTDA:01935632000100
Certificado Digital
brunolins@folhape.com.br
Assinou

Eventos do documento

09 Aug 2024, 23:57:23
Documento 0c807e37-8dce-4f16-819e-db7313b6972c **criado** por BRUNO DE CARVALHO CARNEIRO LINS (8bc053f0-b4c9-406d-bb73-21c069e11d06). Email:brunolins@folhape.com.br. - DATE_ATOM: 2024-08-09T23:57:23-03:00

09 Aug 2024, 23:58:01
Assinaturas **iniciadas** por BRUNO DE CARVALHO CARNEIRO LINS (8bc053f0-b4c9-406d-bb73-21c069e11d06). Email: brunolins@folhape.com.br. - DATE_ATOM: 2024-08-09T23:58:01-03:00

10 Aug 2024, 00:00:38
ASSINATURA COM CERTIFICADO DIGITAL ICP-BRASIL - EDITORA FOLHA DE PERNAMBUCO LTDA:01935632000100 **Assinou** Email: brunolins@folhape.com.br. IP: 179.144.33.171 (179-144-33-171.user.vivozap.com.br porta: 27930). Dados do Certificado: CN=EDITORA FOLHA DE PERNAMBUCO LTDA:01935632000100, OU=videoconferencia, OU=22121066000172, OU=RFB e-CNPJ A1, OU=Secretaria da Receita Federal do Brasil - RFB, L=RECIFE, ST=PE, O=ICP-Brasil, C=BR. - DATE_ATOM: 2024-08-10T00:00:38-03:00

Hash do documento original
(SHA256):4786de47d1261be8dcf1b79ee188433f7eb7474e744069fe994452ea44744c4b
(SHA512):35c4ede53cd41edfa2f78fea4e758eec6825317e663e8e01609222517ec1a28c877a84259d3973cda10379b0a38593610a137f590d9c886dcbbbe371e60ee204

Esse log pertence **única** e **exclusivamente** aos documentos de HASH acima

Esse documento está assinado e certificado pela D4Sign